THE REPUBLICAN DAILY NEWS

民國日報

中華民國十八年五月三日（星期五）

館址上海山東路二〇二

電話 營業部中央四八一六號 編輯部中央七四六八號

電報掛號三〇四六

第四千六百八十九號

今日五張售大洋三分五厘

定報價目
中國境內每月洋一元一角三個月洋三元二角六個月洋六元三角十二個月洋十二元國外報費每一月洋二元六角三個月洋七元七角六個月洋十五元三角十二個月洋三十元

廣告刊例
▲特等新聞下端五行起碼每日每行洋四角五分
▲頭等二行起碼每日每行大洋一元四角
▲後幅三行起碼每行八角
▲短行每字一分二釐
▲英寸二方寸起碼每寸每日洋六角

以整個的圖書館貢獻於社會的——

萬有文庫

總編纂人 王雲五

分編纂人 何炳松 劉秉麟 段育華 程瀛章 顧壽白 李澤彰 姚名達 莊適 馮雄 高卓 黃紹緒 華超

著譯者 國內各科專家六七百人不及備載

爲讀書界介紹萬有知識

本文庫第一集凡一千有十種，都一萬一千五百萬言，分訂二千冊，另附十鉅冊——以人類全部的智識爲範圍，以系統的編次爲標準——凡國學基本圖籍，世界各科名著，及各種治學門徑之書，無不應有盡有——此後更擬續刊至五千種一萬冊，務使百科新著，四庫舊藏，咸備於是

爲圖書館解決三大困難

圖書館之設置，常感下列三種困難（一）經費支絀（二）人材缺乏（三）選書不易——本文庫印行後則三種困難立可打破茲略述其特點如後

第一 **售價低廉** 採用最經濟和最適用的排印方法——售價儘量減低開本國出版界未有之先例——本文庫第一集二千冊按普通售價非一二千元不辦今可以三四百元之代價全部羅致之——更因管理之簡便而節省圖書館經常費用的大部分

第二 **管理簡便** 全書內外版式絕對一律悉依王雲五氏中外圖書統一分類法標明類號於書脊之上——並附贈目錄片按照四角號碼檢字法注明號碼——只須有認識號碼者一人管理卽可措置裕如無須聘用分類編目人員

第三 **選材精當** 所收均爲各科必要之書籍支配均稱系統分明——各書祇有相互發明絕無彼此重複——以供給全社會的普遍需要爲目的毫無畸輕畸重之弊——備置本文庫第一集立可成一相當規模之圖書館可免選擇圖書漫無標準之苦

因此可知：—— 本文庫之自身卽是一個圖書館

發售預約

▲冊數及附件 第一集二千冊 附大本圖書十鉅冊又分類書名著作卡片三千餘張

▲預約價 一次交 三百六十元 四次交 第一次交一百二十元以後每次各交一百元

▲郵費包紮費 各行省及日本 三十元

▲截止期 本年陽曆八月底

▲出書期 第一集分五次出齊 自本年十月至二十年十月每六個月出書一次

贈閱 樣本 函索請附郵票三分

本文庫的目的

（一）以人生必要的學識灌輸於一般讀書界。

（二）所收書籍，以必要者爲準。編著新書，務求提綱挈領，要言不煩；翻印舊書，擇註疏精當，少有訛誤之本；迻譯外國書籍，則慎選各大家之代表著作，以信達之筆，譯爲國文。

（三）全書系統分明，各科完備，有互相發明之效，無彼此重複之嫌。

（四）以最廉之價將各科必備之書，供給於圖書館或私人藏書者。凡中等以下學校或中等學生，小學教師等，購此文庫全部，卽成立一規模粗備之圖書館。

本文庫的內容

本文庫第一集正編內容約一萬萬字，計書一千種，約十二萬頁，訂成二千冊，每冊一律長六吋又八分之七，寬四吋又八分之五，用六十磅道林紙印刷。外加大本圖書十鉅冊，內容約一千五百萬字。

本文庫第一集括有左列各叢書及冊數：

（1）國學基本叢書 初集一百種。本叢書初集分訂九百冊，每冊五萬字至十萬字，共五千萬字。

（2）漢譯世界名著 初集一百種。本叢書初集分訂三百冊，每冊五萬字至十萬字，共二千萬字。

（3）學生國學叢書六十種

（4）國學小叢書六十種。

（5）新時代史地叢書八十種。

以上二百種每種一冊，每冊四萬字至十萬字，二百冊共一千二百萬字。

（6）百科小叢書三百種。

（7）農學小叢書五十種。

（8）工學小叢書六十五種。

（9）商學小叢書五十種。

（10）師範小叢書六十種。

（11）算學小叢書三十種。

（12）醫學小叢書三十種。

（13）體育小叢書十五種。

以上六百種，每種一冊，每冊二萬字至四萬字，二百冊共一千八百萬字。

此外尙有重要圖籍十種，因版式須特別加大，故排成四開本，長九吋，寬六吋。每種一鉅冊，名目如左：

（一）三民主義與建國大綱。（二）建國方略。（三）國民政府法令大全。（四）國際條約大全。（五）辭源。（六）中國人名大辭典。（七）中國地名大辭典。（八）歷代名人生卒年表。（九）中國形勢一覽圖附說。（十）世界形勢一覽圖附說。

緣起

圖書館之有裨文化，夫人而知。比年國內圖書館運動盛起，而成績不多遘。究其故，一由於經費支絀，一由於人材缺乏，而相當圖書之難致，亦其一端也。以言舊書，則精刻本爲值甚昂，縮印本或竟模糊不可卒讀；以言新書，則種類既嚴雜不純，系統亦殘闕難完備。因是以數千元巨資設置小規模之圖書館，而基本圖籍往往猶多未備。抑圖書館目的在使圖書發生極大之效用，故分類與索引之工作洵爲必要。當此圖書館人材缺乏之時，得人已非易，易幸而得之，然因是不免增加經常費用，或使經常費消耗於管理方面者，反在添置圖書之上。凡斯種種，皆圖書館發達之障礙，亦卽文化發達之障礙也。

不佞近主商務印書館編譯所，隨張菊生高夢旦二公之後，見彙印四部叢刊，闡揚國粹，影響至深且鉅。思自別一方面植普通圖書館之基，歷年輒以還，延專家選世界名著多種而漢譯之。並編印各種治學門徑之書，如百科小叢書，國學小叢書，學生國學叢書，新時代史地叢書，與夫農，工，商，師範，算學，醫學，體育各科小叢書等，陸續刊行者既三四百種。今擬廣其組織，謀爲更有系統之貢獻，除就漢譯世界名著及上述各叢書整理擴充外，並括入國學基本叢書及種種重要圖籍，成爲萬有文庫，冀以兩年有半之期間，刊行第一集一千有十種，都一萬一千五百萬言，訂爲二千冊，另附十鉅冊。果時力容許，後此且繼續刊行，迄於五千種，則四庫舊藏，百科新著，或將咸備於是。本文庫之目的，一方在以整個的普通圖書館用書供獻於社會，一方則采用最經濟與適用之排印方法，俾前此一二千元所不能致之圖書，今可以三四百元致之。更按拙作中外圖書統一分類法，刊類號於書脊；每種復附書名片，依拙作四角號碼檢字法注明號碼。故由本文庫而成立之小圖書館，祇須以認識號碼之一人管理之，已覺措置裕如，其節省管理之費不下十之七八。前述三種之障礙，或可由是解除乎？

雖然，選擇書籍至難之事也。吾今所計畫者，非以一地方一圖書館爲對象，乃以全國全體之圖書館爲對象，非以一學科爲範圍，乃以全智識爲範圍。其困難尤異夫尋常。卽如國學書籍，浩如煙海，本文庫第一集所采僅限百種，綠視實甚簡陋。然欲使久習帆濫之讀書界獲線索以果腹，此中所選皆人人當讀之書，並依適當進程，先其所急。試就史部而言，第一集除以尙書，左傳，史記等代表文學方面外，餘悉采紀事本末，二集逐漸擴充，迄三集而二十四史全備。其餘各科，咸本斯旨。又如世界名著，浩博遍乎國學，其間選擇分配，尤爲困難。一方既謀各科各類之粗備，他方復求各派學說之並存。卽如馬克思之與普魯東，互助論之與天演論，一律均等介紹。又如心理學之各新派，與教育學之四學派，其不選其代表的著作。總期讀書界得就此狹小範圍，對於世界之萬有學術，各嘗其一臠。此外新編各科小叢書，亦一一按其重要之程度而有相當之著述。又千種之中，比例力求均勻，祇有互相發明，絕無彼此重複。此卽私心所懸爲鵠的而企圖達到者也。

本叢刊計畫，先後得友人與同人之指教。友人方面如蔡孑民，胡適之，李石曾，吳稚暉，王亮疇，俞濤東，秉農山，楊杏佛諸君，同人方面如張菊生，高夢旦，何柏丞，傅緯平，朱經農，竺藕舫，楊端六，鄭心南，杜亞泉，段撫羣，程寰西，李拔可，盛桐蓀，何公敢，劉南陔，江伯訓，馮翰飛，顧壽白，黃紹緒，高覺敷，陸侃如諸君，對於千種書目，曾詳加考覈，或示以有價值的意見。茲當第一集刊行之始，謹述其緣起如右。

中華民國十八年四月一日王雲五

商務印書館

三星廠夏季大廉價展期

電光牌出品廉價自七折起各界請勿錯過啊

門市部 函購部 上海南京路石路西

中國大達烟廠股份有限公司召集第一屆股東常會通告

本公司定於五月五日（卽夏歷三月二十六日星期日）下午二時在西藏路寧波旅滬同鄉會舉行第一屆股東常會報告賬略選舉監察等屆時務請蒞會出席或有因事不克到會者得具委託書委託本公司股東爲代表再自公告日起至開會日止停止股票過戶除專函奉達外特此通告 董事會謹啓

華盛烟公司股東鑒

敬啓者本公司自前宣告淸理以後債權人紛向公堂起訴經全體股東會議決允減折歸還惟綜計淸理餘款除還債外尚少三千七百餘元之譜曾於三月二十二日召集股東會議討論分攤辦法詎竟未見全體股東到席致乏善後辦法現在陰歷月底轉瞬卽至欠人諸款亟待歸楚不足之數應就一萬一千六百元股本分攤務希股東諸君就自己名下應攤之數於五日內交出以資早日結束無任感盼 淸理人 汪謹庵 朱全來 施華棟

南洋兄弟烟草股份有限公司召集股東會公告

敬啓者本公司定於民國十八年五月卅一日下午一時在東西華德路一四四號本總公司開股東會報告第十九屆營業狀況收支賬略選舉董事及監察人凡在上海附近股東請於陽歷五月十六日起至陽歷五月念七日止憑股票至本總公司領取入場證選舉票其在香港附近者請於陽歷五月十日起至陽歷五月二十日止憑股票至香港德輔道本公司領取憑條由上海本總公司換給入場證選舉票如或因事不克到會委託他股東代表者可憑股票領取委托書以憑赴會此佈

上海麗華有限公司開股東年會通告

本公司訂於民國十八年夏歷三月二十五日禮拜六下午二時在南京路本公司四樓開第四屆股東年會報告上年營業狀況定期派息及選舉己巳年董事監察事宜除專函奉達外用特登報通告凡我股東諸君屆時務請惠臨指示一切幸勿吝玉是盼凡在股東會一月內停止轉換股票買賣過戶

腸商注意

腸類出口檢驗事宜在未正式移交工商部接辦以前其檢驗及簽發驗訖證書仍由本所照常辦理此佈 國立上海牲腸出口檢驗所啓

商辦閘北水電公司通告電燈用戶

逕啓者敝公司電燈用戶前經規定每月用電以十度爲起碼茲爲勉從公意不惜犧牲成本之一部經呈奉市政府核准暫緩實行所有本年一二三月份已照繳納之戶準於四月份用電賬內扣還特此登報通告 商辦閘北水電股份有限公司謹啓

商辦閘北水電公司新水廠成立紀念招待來賓

逕啓者敝公司新水廠經營數載始告成功茲訂於五月五日下午二時（星期日）舉行成立紀念典禮招待各界來賓惠臨參觀藉承瀛風駿企旌旆之偕臨陌上草薰喜嚮邇之畢集剪淞江之水共展春遊觴東海之潮同修禊事用光盛典佇候 嘉賓 幸布 閣光准 鑒察 敎益因恐發柬不週特再登報奉速 商辦閘北水電公司謹啓

引翔鄉明日賽馬

陽歷五月四日五日卽夏歷三月二十五日二十六日（星期六星期日）本會在引翔鄉舉行第六十期賽馬兩天各賽十二次會員搖彩套頭票每套共售洋五十四元一號至五百號可向靜安寺路一百二十一號甲本會事務所搖彩部預定第三期正式賽馬第三天五月二十日會員搖彩大香檳票現已發售每張售洋十元本期會員門劵每位售洋三元通用兩天者每位售洋五元公共門劵每位售洋一元場內備有中西餐點特此公告 上海中國賽馬會謹啓

呂樸山醫家

儒醫呂樸山先生爲旌德呂瑞田呂晴蘇兩太史之姪幼學之暇精研岐黃症遇奇難應手而愈垂二十年來同人等勸其懸壺海上爲病家一求效之門謹誌數言用代介紹 科目 內科 婦科 兒科 外科 佈種牛痘 門診上午九時至十二時在白克路祥康里八百零九號半候診 下午一時至三時在三馬路石路東大錩綢莊內 出診下午三時至六時 掛號須在午前 過時不候 拔號加倍 路遠面議 星期停診 診例 門診一元二角 出診六元六角 介紹 李烈鈞 譚延闓 許世英 柏文蔚 陳少舟 江紹杰 同啓

浙東公司收買鎭峽輪聲明

啓者謹于四月二十八日承中人說合將協記公司主任周定生之鎭峽輪一艘賣與敝公司收受雙方手續均已完備淸楚將來該鎭峽輪聽憑敝公司自由行動以及更改船名均與協記公司無涉尤恐該鎭峽輪從中或有抵押等情無論何項發生自登報日起限三日內向協記公司理直淸楚與敝公司絲毫無涉敝公司由登報之後將鎭峽輪改名東川重行修理一俟工竣直放宜昌重慶等埠擇日開班再行露佈

仔細思量

人生在今日，苟欲進可以有所作爲・退又可以無所損失・不但不損失・而且仍可以稍稍有所作爲・決無有如入本會儲蓄者・諸君試思量之・本會如今特獎・已有四萬二千餘元・一二三四等獎・已每種各有四十二個・如能得之・豈非可以有所作爲乎・在儲蓄期間・每月有此機會・卽每月有此希望・至儲蓄期滿以後・不但全數還本・又有紅利可得・豈非不但無損害・仍可稍稍有所作爲乎・諸君試仔細思量之・當知斯言勿虛・速來本會儲蓄・此佈

詳章函索卽奉 上海法租界愛多亞路七號 萬國儲蓄會啓

要聽國父親口訓話 快買演說留聲話盤

孫總理聲音留入人間、僅有此演說話盤、至爲寶貴、計國語二張、粵語一張、每張實銀二元四角、

代售處 上海南京路二三八 中國晚報館 南京花牌樓楊公井 民智書局

黨歌話盤 已經出世

黨歌留聲話盤、係中央黨部委託代製、計鋼琴單唱一張、銅樂曲譜合唱一張、價每張售銀一元四角、特別廉價、以便各地同志練習之用

上海 中山留聲廠啓

上海中國銀行虹口辦事處敬謝來賓

本月一日敝處開業辱承來賓惠臨招待不周多簡慢特此登報敬表謝忱

胡爵（字瑞興）鄭重聲明

頃見四月廿三日民新兩報登載瑞興向閘北電話局長途司機生嚴溥棣女士道歉一節閱之不勝駭異查瑞興並未登載此項廣告顯係冒名登報別有用意損害名譽查究交涉況瑞興與嚴女士之交誼祇有一面然自今社交公開諒亦不以爲奇所說求婚不遂以種種謡言冒是空中樓閣架詞誣陷人心險詐從中妄造謠言央友和解道歉瑞興本人絲毫未悉虛構事實淆亂聽聞特登民新兩報否認該項廣告當此聲明伏維公鑒

李康侯緊要聲明

小兒雲生在世於戊辰年所存入金城銀行戶名李雲記第四百四十二號計洋一千元存單一紙刻已遺失現已在該行聲明掛失外並登本報通知各界如有中外人等拾得者作爲廢紙恐未週知故特登報聲明

鎭江華盛義錢少林事啓

鄙人在鎭創立運輸事業已有多年緣因近年來邁力衰精神不振對於公私事宜實無力兼顧故自今春始公私各項事宜歸小兒壽椿經手辦理茲因前由揚振興經手席四記戶存洋一千元及楊維記戶存洋五百元各立存摺一扣後席四記款於乙丑年四月十四日本利一併提淸楊維記款於民國十五年十二月二十四日本利一併提淸當時因存摺未繳銷均由揚振興曾立收據爲憑茲後憑摺換據註銷但至今揚振興尙未將該兩戶存摺繳來註銷惟恐遺失在外有生枝節茲後該項存摺如有發現作爲廢摺特登民新中三報聲明

歐陽禹春秀鑒

汝自去年八月隻身在外迄不知住在何處大兒亦尋汝不着歲暮汝弟及二兒來此尋覓汝後已允同回奈臨行汝忽避匿無蹤至今三月之久不知下落又無從接洽望汝見報於日內速來本寓以便偕汝弟返鄉是所切盼 歐陽平和起莘小字啓先

董夢一遺失符號啓事

夢一於四月三十日遺失吳淞區要塞司令部參議符號一方除已向司令部呈報外特此聲明作廢

吳淞元泰南貨號啓事

爲批發來包赤白糖之價目事曾於上海評價委員會之傳單與吳淞同業傳單批發價目不符發生誤會嗣後完全根據評價會之價目來包扣四碼秤不得超過天平以昭鄭重特此登報聲明

許予廷聲明

敬啓者小兒六弟年幼無知近聞在外擇友不愼至被烟賭等嗜好所累日用不敷有私自借款立據等事無論諸親好友倘有銀錢出入及所出單據未經鄙人在場簽字概不作憑特此鄭重聲明

聯益輪船同人公鑒

本輪因故停航解決尙無日期主權誰屬亦難預料諸君不必久待如有高就請作良圖茲自陽歷五月一號起一概停止發給薪工特此登民中新各報公告諸希 亮察

滬甯 滬杭甬 鐵路管理局標購車務機務兩處用夏季制服廣告

本局呈奉 核准招商投標承辦車務機務兩處用夏季制服有願投標者可向上海北站材料處領取章程

上虞旅滬同鄉會接收烏盆顧家捐助可億可萬戶沙地爲補助建築會所經費警告王六泉王百治

顧新垣附帥字號內可億可萬戶沙地兩垣現由顧新垣代表捐助到本會爲補助建築會所經費並繳到全部案卷契據粮串本會當推常委劉笑天代理接收並勸丈完畢但汝等於民九包辦淸丈時私收顧姓丈費七百元擅改閘味堂省居堂呑沒部照霸收花息等違法事今限汝一星期（至五月九號止）內親到本會繳出部照否則本會先向沙田局登記報丈過戶管業以前汝所呑霸之部照作廢特登民國日報新聞報申報浙江民國報上虞聲等各報通告

蕪湖裕中紡織公司召集股東常會通告

茲定於五月五日（卽夏歷三月二十六日）下午二時假上海書錦里振華堂棉布公所開第九次股東常會並改選董事監察各股東於會期前五日攜帶股據至上海北京路一百號五樓本公司事務所領取入場劵以憑到會特此通告 裕中紡織公司董事會謹啓

拈狩治洋行啓事

茲前華經理關廷彬君於本年四月底與本行脫離關係所有與關君經手銀錢等事請向關君理楚與本行無涉自五月一號起所有各項等事與新任華經理接洽便妥 民國十八年五月一日

司法行政部布告 普字第七號

爲佈告事查法官訓練所學員入所試驗定於本年五月十日舉行業經布告在案茲復定本京成賢街中央大學兩操場內爲試驗場所屆期舉行甄錄試仰應試各員務於是日上午九時（定九時起點名）攜帶筆墨及報名收據赴上開試驗場所聽候點名給卷入場切毋自誤合行布告周知此布 中華民國十八年四月廿九日

上海四明商業儲蓄銀行發息廣告

啓者本行戊辰年份決算各項賬目及支配股利案業經董事會議決擇於夏歷四月初一日起發給併附帳略請各股東持股票來行收取爲荷

上海中國銀行添設虹口辦事處廣告

本行爲擴充匯兌業務便利顧客起見特在北四川路添設辦事處分理本行應辦業務訂於五月一日開幕特此廣告 上海中國銀行謹啓

虹口辦事處 地點 北四川路海甯路北首面西門牌六十四號 電話 六〇三七一 四二〇五一

姚趙氏啓事

先夫姚敬民卽錢明逝世後所有引翔港北街六二七號六二八號門牌自創之同昌南貨號因子嗣年幼無意經營卽行閉歇所有先夫生前以個人名義或同昌名義代人作保情事自卽日起一概作廢爲特登報聲明伏維亮察

工商部布告

爲布告事案查本部爲提高國際貿易信用增進輸出商品價值起見前經呈准設立商品檢驗局實施商品檢驗上海商品檢驗局應設各檢驗處並經派員切實籌備其棉花檢驗處已於四月一日成立業經布告施行在案現在牲畜正副產品檢驗處亦經籌備就緒特定於五月一日起將火腿罐頭食物動物油類牲腸及腸衣等先行開始檢驗除咨請財政部轉飭江海關遵照商品出口檢驗暫行規則第五條凡經檢驗合格之商品由局填給證書無證書者不得報關繳稅販運出口之規定自五月一日起凡由上海出口之火腿罐頭食物動物油類牲腸及腸衣須有該局牲畜正副產品檢驗處檢驗證書方得報關否則無論運往國外國內一律不准出口並咨請上海特別市政府將衛生局所設之出口肉類檢查所分合停止檢驗除外合亟布告中外商人一體知照此佈

工商部上海商品檢驗局通告

本局牲畜正副產品檢驗處定於五月一日起將火腿罐頭肉類動物油類牲腸及腸衣等先行開始檢驗凡商家販運前項商品出口須經本局牲畜正副產品檢驗處檢驗認爲合格給予證書方得報關除檢驗細則檢驗證書呈請 工商部核准咨行財政部飭關遵照外合行布告中外商人一體遵照此布 局址漢口路江海關四樓

教育部全國美術展覽會通告

本會業已閉幕所有各部出品儘於五月一日至十日全部發還務希出品人依照下列辦法來會領回為盼 一、取件時間為每日上午九時至十二時下午二時至五時一日至三日為發還落選品四日至十日為發還入選品 二、取件時須攜帶出品收據及繳費收據 三、各出品人持有本會所發之收據或前大學院之收據者務須先函通知以便查照發件 四、本會憑據發件如有出品人遺失發據應先函聲明在未聲明以前而被人持據取件者本會概不負責

教育部全國美術展覽會通告

本會蒙國內外藝術家惠賜名作無任感佩現已閉會出品陸續發還如有願將出品運送西湖博覽會陳列者務請來會領回自運杭州為盼特此通告

全國大學及專門學校黨義教師檢定會通告第六號

逕啟者本會第三批黨義教師檢定合格者計有李劍農、鄭公玄、康選宜、程南、金魯望、倪世清、董霖、段驎郊、潘新藻、蕭贛、劉弘濟、滕固、王祺、等十三人調育主任通過者計有周長憲、林景潤、沈蔚天、李熙謀、饒光榮、張雲亭、等六人茲特公布希各知照並希於五月十日寄繳五角大洋印花稅票一枚來會領取合格證書幸勿自誤為要此佈

滬廠商參加西湖博覽會籌備委員會設立收品處通告

本會徵求出品參加西湖博覽會陳列業經登報通告在案茲經第八次籌備委員議決暫假愛而近路紗業公所內設立本會收品處各商號如願參加陳列者凡零星出品務於本月十日前運送本會收品處驗收其蠆批出品須於本月十三日運送北火車站彙齊運杭陳列惟無論蠆批零星均須將種類件數統於本月十日前報明本會收品處以便造冊諸希公鑒

南貨業評價委員會公告

案查虹口西華德路順泰祥和兩家南貨號破壞規章私放秤碼經本會派員調查屬實五月一日開第十二次執行委員會議決各處罰洋五十元以照炯戒特此公告同業各號知照如有破壞規章等情定予照章處罰決不寬縱特此聲明

五大律師團

劉世芳律師受任上海特別市南貨業職工會常年法律顧問

本律師茲受任上海特別市南貨業職工會常年法律顧問嗣後如有破壞該會勞資協訂條件及該會會員一切法益者本律師當依法盡保障之責此佈 事務所上海北京路聯業銀行五樓電話一六六一○號

黃華 徐士浩 律師代表蕭淑懿女士聲明本年三月十一日與學沛所訂離婚據作廢啟事

頃據蕭淑懿女士稱伊自嫁學沛迄今十有二載生有一子今已九歲初時伉儷甚篤民國十三年學沛另有戀愛別圖婚姻數數來函逼伊離婚近年以來復將伊及伊子乃瑤遺棄不顧偶一見面非毆即罵本年三月十一日竟逼令簽訂離婚字據初擬誓死拒絕嗣因徐元誥羅家衡諸先生責令學沛加附條件由學沛償付慰藉金六千元乃瑤教養等費歸學沛負担又學沛前欠債務一千元於一月內付清等等伊始勉強允從至離婚字據則暫交中證人保管俟學沛全部履行方得正式離異伊忝為人母忍使同死溝文不給抑且辱罵有加近聞有不日出洋之訊伊自維遇人不淑遭夫欺凌命也如此尚復何言獨念乃瑤係學沛親子現尚幼稚逾所有淑懿歷受學沛虐待侮辱各節除已委託向法院起訴外特請代表聲明本年三月十一日與學沛所訂協議離婚據應即作廢等情前來據此特代登報聲明如右 民國十八年五月三日

黃律師事務所九江路六號電話六○三五三 徐律師事務所四川路七十二號電話一三九一○

范銘律師受任詹潤泉君常年法律顧問通告

本律師現受蘇州詹潤泉君聘為常年法律顧問凡有妨害詹君法益情事本律師自當依法負保障之責特此通告周知此啟 事務所上海海甯路南高壽里電話北二七一八號 蘇州盤門新橋巷電話一五一五號

周域律師代表葉聯坤訂

陰五月十五日 陽六月十一日 召集浦東萬瑞森記酒坊股東會議推舉經理清查帳目 律師事務所小西門江陰街樂盛里四號

劉邠律師受任吳良材眼鏡南北號常年法律顧問通告

逕啟者本律師現受任吳良材眼鏡南北兩號法律顧問對於該號之營業信用名譽財產各項均負依法保障之責特此通告

上海法租界太平橋西首西門路瑞清里六十七號劉邠律師事務所電話西二六五○

鳴謝梁伯華大律師

工人等在虹口韜朋路英美烟公司第三廠工作於去冬被同廠之開革工人蔡步青挾嫌向捕房誣控工人等為槍殺王長銀之兇犯當經原審判決王春明無罪開釋工人等則各處十年徒刑此案經工人等家屬懇請梁伯華大律師代為義務上訴業於本年四月二十二日庭訊原判撤銷均宣告無罪此案蒙法庭之明察秋毫秉公裁判而梁大律師之急公好義尤屬可風工人等重見青天恩同再造謹此登報鳴謝 王春陽、王春明、王美發、王義開、同啟

陸家鼐律師代表太倉紡織股份有限公司通告各股東啟事

逕啟者據太倉紡織公司董事蔣伯言等聲稱前於戊辰年十二月初十日本公司股東會議議決因無意經營委託董事會負責將公司推盤於人其盤價以四十五萬兩為最低額所有公司負債即於所得盤價內提出歸還等因茲與各方接洽後由原租人利泰紡織公司出價四十九萬五千兩承盤業於己巳年二月三十日與利泰公司訂立正式契約即將本公司全部財產完全點交利泰公司接管除將詳情另行備函通知各股東外特請代為公告前來據此合即登報聲明諸希鑒察為荷此佈 事務所七浦路七八四號電話北五一七四

陸家鼐律師證明太倉利泰紡織股份有限公司推受盤啟事

案據太倉紡織公司董事及利泰紡織公司董事雙方聲稱太倉紡織公司董事會受本公司股東會之委託遵照股東會議決原案將太倉紡織公司房屋基地機車生財等及一切殘餘物料全部推盤於利泰紡織公司為業計盤價銀四十九萬五千兩正約明分期交付自推盤以後不論營業盈虧概由利泰公司負責與太倉公司無涉至推盤以前之人欠欠人及一切未了責任均歸太倉公司自行料理與利泰公司無涉除推盤受盤契約已請貴律師依法證明外仍請代為登報公布週知等語前來查太倉及利泰兩公司之推盤受盤俱由本律師證明備案茲依當事人之請求合行登報聲明此佈

南洋航業公司清理員錢承緒陸鼎揆律師通告該公司各股東

為通告事案本律師等受任南洋航業公司清理員並代表宣告清理業已登報通告在案茲經清理結束查得該公司除以全部財產抵償一切債務外每股東每股一百元應攤償股虧洋三元○二分四厘正除分別函致各股東外合再登報通告各股東即日將應攤償股款按股如數繳付至本律師事務所以便即日結束清理事宜此佈 中華民國十八年四月二十七日 事務所北京路一百號 電話中央六六一○

陳文祥律師代表新豐昶號訪源泰號主孫有植聲明

茲據新豐昶等三十五號報稱本年陰曆二月初旬起源泰號主孫有植向伊等號內賒欠貨款甚鉅於同月廿七日潛逃委為查訪孫有植係紹興柯橋湖塘三台門人追究前來除代表狀呈官廳外爰特登報如有人能代訪尋孫有植交到者酬洋一百五十元以待決不食言所有人欠源泰號之款請即逕付華洋雜貨聯益會掣給收條此佈 事務所南京路五七四號電話一三八六四九

羅家衡律師代表楊銘山為與周立成支票關係聲明

頃據楊銘山稱於戊辰年曾與周立成交來一紙支票計洋一千元又由周君收回銘山之二千元支票據一紙嗣因周君向銘山商借該一千元支票係銘山向德和輪船向松階君借立惟周立成君所交與銘山之二千元憑票銘山並未使用現應將票退還周君收回以清手續而杜糾紛奈遍查周君住所不易得悉恐日久變方有遺失特請代為登報聲明所有周君之二千元收據及銘山向松階君所借立之支票仍由周君交還銘山現周君既無從接洽祇有聲明作廢俾衆週知以杜糾紛等情前來據此特代聲明如右 事務所四馬路四川路口念八號 電話中央八九四六

陳文照律師代表吳德源號清理通告

茲據吳德源號主吳文卿君來稱向在上海小東門外開設吳德源號已歷多年因近年來受時局影響虧損各處收賬又多難以憑核以致營業虧蝕實在無法維持特委託本律師代表清理前來據此合亟代表通告凡對於吳德源號人欠各款統限於十四天內送至本律師事務所登記至各債權人亦於十天內親自前來登記以便彙總清算倘置不理作為自願拋棄幸勿遲延自誤特此通告 事務所愛多亞路三十八號 電話一九七四七

蔣保釐律師代表義大盛煤號宣告清理啟事

據義大盛煤號經理人來稱本號在南市外馬路開設煤業多年因營業不振虧累甚鉅難以維持委託貴律師代表宣告清理等因前來用特登報通告各債權人限於登報日起一星期內檢齊證據送交本事務所登記以憑核辦倘逾期不來報告一方作為自願拋棄權利一方當依法呈控也再該號店基現擬出盤如有意受盤請徑臨本事務所面洽可也此啟 事務所北京路一百號

大公法律事務所律師陳家蔭受任中華航業九公所常年法律顧問通告

本律師茲受中華航業九公所聘任為常年法律顧問嗣後如有侵害該會應享受權利法益本律師當依法盡保障之責特此通告 事務所四川路二一九號 電話一一九七九

陸家鼐律師受任利泰紡織股份有限公司常年法律顧問此佈

事務所七浦路七八四號 電話北五一七四

龔方緯律師代表王李愛珍聲明脫離啟事

據王李愛珍聲稱氏於民國十年嫁王作霖為繼室不料去年故夫作霖死亡所遺現金千元全作氏生養死葬費外又承夫兄另給贍養費洋五百元從此與王氏永遠脫離家屬關係除請律師證明外並念氏生活維艱請代表登報聲明如上 事務所上海南大碼頭沿記號 蘇州擧士街五十二號

上海租界臨時法院公告

案據梅華銓律師代表梁桂銘聲請人故夫梁啟恩遺有法册第一○九五號道契一件坐落上海北四川路寶興路口計地八畝一分二厘一毫上蓋房屋六十餘所應歸聲請人梁桂銘執管其故夫遺產請求給論管理等情據此特登報公告如有對於該遺產者須於登報日起二十天內到院聲明反對理由否則本院即准該聲請人之請求 中華民國十八年五月二日

上海臨時法院公告

案據詹紀鳳律師代表劉冠羣起訴李家溱離異一案現因該被告住址不明特為公示送達該被告應於二十天內投案辯訴逾期將准原告人之請求缺席判決勿自貽誤此佈

上海臨時法院公告

為公告事案據許理律師代表美商大陸銀公司訴陳兆滄欠銀一案該被告住址不明無從傳達茲據原告律師聲請公示送達應即照准為特登報公告仰該被告於二十日內投案候審逾期即查照原告所請缺席判決此諭 中華民國十八年四月念五日

廣州市西榮巷廣信銀號啟事

啟者敝號在廣州市西榮巷專營銀業生理十有餘年向無分支外埠特此聲明

中國國民黨上海特別市執行委員會為五三慘案紀念事通告第廿一號

為通告事查五月三日為濟南慘案一週紀念緬想前事不勝悲痛仰本市各機關各學校各民衆團體一律下半旗一日以誌哀悼並於是日下午二時假新普育堂舉行沉痛之紀念大會仰各區黨部推派代表四人各區分部推派代表二人前去參加為要特此通告

五月革命紀念節籌備委員會緊急通告

為通告事查五月三日為濟南慘案週年紀念之日本會原定於是日下午二時假少年宣講團舉行紀念大會茲因該處地位狹小改在新普育堂舉行時間照舊務希各團體各學校推派代表二人赴會參加以示哀痛特此緊急通告

革命游藝會入座券備索

今日為濟南大慘殺一週年紀念日本部事先已指定六區黨部担任化裝演講現已籌備竣事定本日下午一時在閘北更新舞台表演革命的藝術並開映濟南大屠殺影片入座券已印好各界索取請直向閘北鴻興坊六區黨部接洽可也 中國國民黨上海特別市黨部宣傳部啓

五月革命紀念節籌備委員會通告第三號

為通告事查五月四日為「五四」運動十週年紀念日本會定於是日下午二時假新普育堂舉行紀念大會務希各學校青年團體等推派代表二人赴會參加同申紀念特此佈告

五月革命紀念節籌備委員會通告第四號

為通告事查五月五日為總理第二次就職八週年紀念之日本會定於是日下午二時假新普育堂舉行紀念典禮務希各黨部各機關各團體各學校推派代表二人準時赴會參加紀念特此佈告

濟南慘案是中華民族的奇恥大辱
紀念濟南慘案要擴大對日經濟絕交

中國國民黨上海特別市黨部宣傳部

中國國民黨上海特別市執行委員會通告 第廿號

爲通告事查本會屬第六區黨部執行委員周風參加非法召集之全滬工會代表談話會業經本市監察委員會議決予以停止黨籍一年之處分在案茲將市監委會原函公佈於後此告

逕啓者案據貴會轉來六區黨部呈爲該會民訓會常委楊有壬檢舉執委周風參加各工會秘密會議請鑒核等情又據貴會轉來六區黨部呈爲譚煥祥葛鶴才等非法召集全滬工會代表大會業經予以停止黨籍一年處分請轉呈中央備案等情又據貴會組織部轉來六區組織部補具處分黨員周良士所犯事實與理由原呈及附件請備案等情又據貴會轉來市組織部市民訓會會同審查之譚煥祥葛鶴才等抗議被六區黨部停止黨籍一案經審查結果抗議擬予成立並請移市監委會核辦等由據此本會併合各案派員徹查茲據查復報稱譚煥祥葛鶴才僅於是日邀集各工會代表談話並未召開正式會議一查是項開會通告並未蓋有印信或負責人簽字難於斷定是否爲商務工會所發更難認定爲譚煥祥葛鶴才所分發或指使又據后委員大椿之報告當后委員奉令前往制止時會衆皆已服從四散惟周風堅主開會不服制止命令至周良士確曾參加是項談話會等情准此經本會第四次常會議決(一)周風應予開除黨籍一年(二)譚煥祥葛鶴才周良士分別嚴重警告等議在案緣三月十二日全滬工會代表在商務工會召開非法談話會經本黨部代表后委員大椿到場制止與會人員均願接受命令惟周風堅主開會目無黨部違反黨紀罪無可逃應予開除黨籍一年處分譚煥祥葛鶴才邀集各工會代表談話雖能服從解散命令然事前未經呈報黨部實係錯誤周良士參加此項談話會亦屬不當應各分別予以嚴重警告以使警省現經本會分別議處在案相應函請貴會查照執行爲荷此致

中國國民黨上海特別市第四區黨部宣傳部通告第卅號

爲通告事查「五一」「五七」「五九」爲革命紀念日仰各從速自動組織宣傳隊在就地可能範圍內儘量宣傳至宣傳情形及地點亦須隨時報告本部以規成效五月三日爲濟南慘案紀念日是日上午九時派代表三人前來本部集合以便出發演講仰即遵照毋得延誤是爲至要特此通告

中華民國十八年五月一日 部長潘鼎元

中國國民黨上海特別市第六區黨部民衆訓練委員會通告 第一號

閘北各團體公鑒 本會定於五月六日上午九時舉行民衆團體第一次總理擴大紀念週屆時務希各團體推派代表一二人熱烈參加是所切盼除分發通告外恐未週知特此通告

中國國民黨上海特別市第二區黨部執行委員會通告

爲通告事案查本會第十三次會議議決推選本區參加總理奉安典禮代表辦法由本會設置投票箱於區黨部通告全區黨員來部投票選舉在案除通令各區分部遵照外爲特再行登報通告全區黨員隨帶黨證自五月二日起至五月八日止來部投票選舉爲要特此通告

中國國民黨上海特別市第四區黨部宣傳部通告第三十一號

爲通告事五月五日爲本黨總理就非常大總統之職是日下午二時假北四川路橫浜橋福德里中央大會堂舉行公開化裝演講凡本區各學校民衆團體屆時應派代表五人至十人參加是爲至要特此通告

五月一日 部長潘鼎元

中國國民黨上海特別市第四區黨部宣傳部通告第三十二號

爲通告事五月五日爲本黨總理就非常大總統之職是日下午二時假北四川路橫浜橋福德里中央大會堂舉行公開化裝演講屆時務希各分部黨員儘量參加是爲至要特此通告

中華民國十八年四月三十日 部長潘鼎元

中國國民黨上海特別市執行委員會通告第二十二號

爲通告事案准本市監察委員會函開逕啓者案據本會第四次常會臨時動議第一項浦東工人八十四人呈請開除共黨餘孽孫川江即孫燦江黨籍並懲辦案議決孫川江着即開除黨籍函軍警機關緝辦等議在案查孫川江又名孫燦江竊取五區黨部證章冒充委員出席工會又與現被警備司令部拘押之共匪朱榮生互通聲息並私佩手槍等情實屬顯係共黨餘孽應行嚴懲業經本會議決在案相應函請貴會迅即嚴密執行爲荷等由准此自應照辦除分函警備司令部及公安局緝辦該孫川江外特此通告

中國國民黨江蘇省黨部遷鎮啓事

本黨部決於四月二十六日停辦公三十日遷至鎮江太平橋敏成學舊址恐未週知特此通告

上海特別市婦女協會第二區分會啓事

茲經本會第一次執監常會議決每逢星期五下午四時開常會一次每日上午九時至下午四時爲辦公時間凡我會員及各機關如有所接洽請至法租界呂班路三十二號二區黨部內本會辦公室可也此啓

全國出版界注意

本部現正進行創辦黨義圖書館一所須採辦關於黨務政治經濟社會及各項民衆運動等書籍凡全國出版界有各該項書籍已出版或將出版者請將目錄及價目表各一份惠寄上海南市梅家弄本部以便採辦是荷

中國國民黨上海特別市第一區黨部訓練部啓

大東書局公布奪獎書券得獎號碼

本局於五月一日上午十時在上海四馬路總發行所舉行奪獎書券抽籤邀請教育界新聞界名人監視持券人鄭季良陳列席由社會局第三科科長張廷灝君代表王先青君及申報館記者唐世昌君代表王希濂君當衆抽獎茲將得獎號碼列下

一等獎	262
二等獎	400
二等獎	847
三等獎	158
三等獎	167
三等獎	252
三等獎	589
四等獎	006
四等獎	052
四等獎	079
四等獎	300
四等獎	346
四等獎	352
四等獎	580
四等獎	860

向有五等獎一百個號碼不及備載另刊號單可以索閱再此券以一千號爲單位例如二百六十二號中一等獎則一千二百六十二號二千二百六十二號亦俱得獎餘可依此類推

上列號碼恐有錯誤以本局所刊號單爲憑

陳果夫作 果夫小說集

果夫先生不是專攻文學的人，但是他對於文學，却有濃厚的興趣，當公務稍暇的時候，他喜歡抒寫一些作品，他用了輕淡微妙的文筆，在他的這些作品裏，寄托種種深遠的意思•譬如關於『行政』，『教育』，『戰爭』，『家庭』，『高尚的發明』諸作品，諷刺的情調，充實於字裏行間•烟霧瀰漫的大地，使他放出大光明來，認爲祇有這本小書吧

每冊二角

上海四馬路 現代書局發行

最新出版

新時代叢書一 罷工與怠業

黃昌言譯 實售二角一分

在產業未盛的中國工人居然已有運動了相信一般社會定不免對之誤會而勞資雙方又難能互解的則本書將各國罷工的經過情形及其各方面的關係述論得詳詳細細頗足供現代中國之需要了

新時代叢書二 無政府主義研究

瞿任俠著 實價五角

本書先加無政府主義的政治經濟社會等等思想及其分派上以精細的分析次加中國的無政府主義的思想及一切無政府主義者幾個方面以分析與批評終以無政府主義學理和實施的偏弱歸納到三民主義上去是最客觀而徹底的研究

先秦諸子述略

周拏玉著 定價五角

作者很想做一本古哲學學案這本先秦諸子述略便是一個有力的先聲雖說述略其實在中國現代學術界裏也沒有更詳的出品了書內照舊分儒道陰陽法名墨縱橫雜農九家極詳言之洵爲中等的研究學生所必備

日本印象記

嚴露清著 定價七角

這是一冊作者以一月的時間到日本旅行一次所得的印象紀錄然而關於大學學會名勝以至日常社會生活現象無不有簡明切要的記述與批評國內有欲窺知最近日本情形者極而且亟宜人手一編

上海四馬路 羣衆圖書公司發行 分店南京路花牌樓

革命記出版

注意

欲知……中國國民黨的黨章條例……不可不讀革命記

欲知……中國國民黨的政治設施……不可不讀革命記

欲知……中國國民黨的軍戰史……不可不讀革命記

欲知……中國國民黨的外交方策……不可不讀革命記

欲知……中國國民黨的要人歷史……不可不讀革命記

欲知……中國國民政府的討桂原因……不可不讀革命記

特色

▲有十數萬言之空前刊物

▲有數十餘幀之精美銅圖

編製……新穎而有系統

印刷……清爽便於讀者

銅圖……精美多所未見

售價……廉售大洋五角

▲總代售上海時事新報發行處

▲民立圖書公司啓

社論

嗚呼去年今日

克柔

猙獰可惡的日本帝國主義者，妄想我中國做它底俎上肉，已經長遠了●而這種妄想，到了去年今日，終算完全透露了●去年今日，日本帝國主義者，不惜冒天下之大不韙，在我國底濟南，施行了大屠殺●在這一場大屠殺中，日本人用機關槍大炮，向我軍民，亂放亂射，從五月三日起直到十一日始止，我方軍民被慘害者有四萬九千餘人之多，受傷者有一萬五千餘人之衆，公私財產之被毀壞者，達五千餘萬之鉅！這一場空前的大屠殺到現在已經是一週年了，在這一年中，我們政府曾經以外交的手段據理力爭，民衆方面曾經以經濟絕交來封鎖日本，結果，頑強的日本人，總算表示了相當的讓步，承認先行撤兵，再作詳細的調查●但是，日本的撤兵，決不是濟案的解決，日本的所以肯撤兵，完全是想恢復中日間的貿易，決不是真的想與我國提攜●因爲我們這一年來反日運動經濟絕交的結果，日本的收入是大大的減少了，日本的人民已經在叫苦連天了●日本的田中內閣，因爲這個緣故而被人家提出彈劾了，一種恐慌的情形，已經是充斥於他們的朝野了，這時候如果中日的貿易還不恢復，日本的國內就要大亂起來，日本的民衆就要一個一個的餓死了！

可是，我們決不要再上日本人的狗當，我們更不要再放過了這大好的機會，我們應當繼續着不屈不撓的精神，在國民黨領導之下，努力加緊我們反日的工作，非使日帝國主義根本消滅，非使不平等條約完全廢除，我們的反日工作，是絕對不應當停止的●不過，在對日經濟絕交的高潮中，我們切不要忘記了一個切要的問題●我們曉得日貨之所以能充斥於我們的市場，完全是因爲我們國貨的太不振作，如果國貨能夠充份的振興起來，則一切外貨，不用我們去抵制，也自己會絕跡的●反之，如果我們一方面拚命的抵制日貨，同時對於國貨不積極地提倡，則日本貨始終還是要進來的●所以抵制日貨，既是我們唯一的出路，則提倡國貨更是我們切要的工作●

嗚呼，距濟南慘案底發生，已經一週年了●在這一週年中，死難的同胞，依舊未能瞑目；民族的奇恥，依舊未能湔雪：想起了去年今日，我們底心，該如刀刮了罷！我們怕不能慰安死難同胞的英魂了呵，除非我們一致團結起來，對那以暴力壓迫我民族的日本帝國主義者作殊死戰●愛護民族的同胞，記取去年的今日，莫忘了「以經濟的手段制裁日本帝國主義是我們惟一的生路」！

中央整理滬商團體：推虞洽卿等爲整委

中日甯漢案昨換文：訂約問題交換意見

憲兵兩團赴濟接防：陳調元部亦將入濟

第七次中央常會

募款建校紀念討逆功績
滬商人團體概停止辦公
推虞洽卿等爲整理委員

二日第七次中央常務會議、到胡漢民、蔣中正、孫科、葉楚傖、戴傳賢、陳果夫、列席焦易堂、張道藩、趙戴文、克興額、陳肇英、周啓剛、鄧青陽、王伯羣、劉紀文、朱家驊、王柏齡、古應芬、余井塘、邵力子、邵元冲、何應欽、主席孫科、討論事項如下、一、中央組織部提出該部組織條例草案、請公決施行、決議、通過、二、決議、委鄧西熙陳泮嶺、李遠大、武文李正五人爲河南省黨務指導委員、三、決議、一、改青島市黨部爲特別市黨部、二、委吳思豫、李膺中、楊興勤、李郁定、邱元武五人爲青島特別市黨務指導委員、四、中央組織部提議安徽全省代表大會及特派監選員陳石泉先後呈報該省執監委選舉結果到部、特檢同執委候選人名單暨履歷、請予圈定、以附成案、決議圈定邵華劉眞如曹朋煥金維繫吳醒亞周燕蓀徐中嶽七人爲皖省執委、佘凌雲張德波孫才遠于樹齋四人爲候補執委、（五）戴傳賢等二十一委員提議由中央發起募集義捐金一百萬元、建築首都國民小學校舍、以紀念蔣同志中正此次討平叛逆之功績、且昭示人民以此次用兵在於統一全國、鞏固中央、領導人民實行建設之至意、此款趕於三個月內募集、開始建築、其工程應於明年五月內完成、至其辦法、交訓練部會同京市府妥愼擬定、迅速進行、是否有當、敬請公決案、決議、照辦、六、統一滬特市商人團體組織案、決議、一、滬特別市商人團體應即統一組織、所有總商會商民協會閘北商會南市商會等商人團體、一律停止辦公、二、推虞洽卿袁履登王曉籟葉惠鈞徐寄廎秦潤卿貝淞蓀胡孟嘉閔蘭亭陸鳳竹樊春王延松陸文韶郎志豪葉扶霄胡熙生徐慶雲朱吟江錢龍章陳松源王一亭郭標王彬彥陳文印同陳布雷容齡胡文潤蔣琢堂陳光甫姚紫若鄭澄清顧馨一陸祺生爲滬特市商人團體整委會委員、並指定虞洽卿王曉籟葉惠鈞秦潤卿王延松陳布雷蔣琢堂召集、七、中央統計處吳主任提請擬變更各下級黨部關於統計部份之組織、以明系統而利進行案、決議、照所擬辦法通過、八、葉委員楚傖提議、請另推秘書長代理人案、決議仍請葉委員負責、（本報二日南京無線電）

陳調元抵京謁蔣

陳調元一日抵京謁當局、請示接防魯省機宜、現中央以孫離魯、而接防又不可緩、決將岳維峻部接防兗州至泰安、范熙績部接防泰安至濟南、（本報二日南京無線電）

確息、三日國務會議將通過改以陳調元部接收膠濟西段、陳調元所部各師已陸續輸送、（本報二日南京無線電）

中華社二日南京電 陳調元一日下午五時由蚌抵京、謁蔣主席、面陳要公、

東方社二日北平電 陳調元命此間某軍事機關準備接收濟南、范熙績之第四十六師二十九日由蚌埠分乘四列車開始移駐、以暫編第一旅爲先發部隊、晚間開抵兗州、將以泰安爲集中地點、豫定於最短期內接收濟南一帶、

也是牌香煙

質美價廉

一時無兩

華成煙公司新出品

江蘇省警官學校徵求校外繙譯員

本校現擬徵求校外繙譯員繙譯英法德日四種文字之警察書籍冊金從豐凡願應徵者可直接向江蘇鎮江南門外三十六標舊址本校教務處編譯組函索簡章

上海特別市黨部訓練部舉行全市黨義教師登記啓事

查本市黨義教師雖前經檢定在案然各學校中自由進退已參差不齊任職教員其已檢未檢迄無完整之統計殊與全市黨義教育前途頗多窒礙茲爲整頓黨教並圖便於聯絡計特辦理全市黨義教師總登記以爲整理之初步凡屬現任各校黨義教師無論已檢定未檢定概須來部登記幸勿觀望自誤爲要茲將登記條例錄後

（一）日期—自四月念五日起至五月五日截止每日上午十時至下午四時

（二）手續—登記時隨帶黨證—證書及遵填本部所規定之登記表

（三）地點—林蔭路市黨部訓練部

上海特別市各級學校黨義教師考查條例

（中國國民黨上海特別市執行委員會第十四次會議通過十八，四，廿）

第一條 各級學校黨義教師須一律具有法定之資格

第二條 各級學校黨義教師應受市訓練部之監督指導并向市訓練部負以下責任 一、[illegible] 二、[illegible] 三、[illegible]

第三條 [illegible]

第四條 [illegible]

第五條 [illegible]

第六條 [illegible]

第七條 本條例由本市執行委員會議決施行並呈請中央備案

廣州市政廳徵求珠江鐵橋圖則廣告

爲徵求圖則事本市現須建築由河北橫度河南鐵橋一道需用圖則及詳細預算全套所有設計要點及草圖業經市設計委員會決定如欲應徵者可到城市設計委員會取閱限由登報日起三個月內將應徵圖表呈繳城市設計委員會候由本廳審查判定頭獎一千元二獎六百元三獎三百元此佈

廣州市政廳啓

徵求五月革命紀念節日表演游藝

本部擬於「五一」「五三」「五四」「五五」「五九」「五一八」「五卅」各革命紀念節假本市各公共場所舉行紀念大會並表演革命的遊藝凡各項遊藝團體或個人不論新劇歌曲電影均所歡迎請於每日上午八時半至下午四時半前（星期一下午除外）駕臨西門林蔭路本部接洽可也

上海特別市黨部宣傳部

國民革命軍陸軍第五師淞滬警備司令部政治訓練處所編「五月」特刊

定於五月一日出版．其目次如下；一、開卷的痛語（伍瑾璋）二、革命時代的五月（譚計全）三、第一天（運同）四、紀念濟南慘案（渡瀘）五、五四（學彬）六、「五五」紀念的追憶（夢古）七、毋忘「五七」（嚴不嚴）八、陳英士烈士殉難紀念的猛省（余靖方）九、五三慘案的鳥瞰（許也夫）每册定價大洋一角代售處上海四馬路光華書局

淞滬警備司令部政治訓練處所編 青旗週刊

第一期，定於四月二十九日出版．其目次如下；一，發刊詞（伍瑾璋）二，革命與教育（渡瀘）三，死亡的道路（譚計全）四，關於取銷民衆訓練委員會的見解（嚴不嚴）五，討伐桂系軍閥的重大意義（渡瀘）六，怒火（譚計全）七、每週短評（娟，秋，策）每期定價大洋四分 代售處上海四馬路光華書局

總理奉安委員會辦公處通告

爲通告事查參加奉安人員及代表名額之規定業經本會第九次委員會議修正通過在案除分致各機關分別轉行外特此布告希各界派遣參加代表者遵照辦理可也此告

十八年四月十九日總理奉安委員會辦公處總幹事孔祥熙

參加奉安大典人員及代表名額之規定

（甲）屬於黨部方面者（一）中央執監委員全體（二）中央黨部職員（三）首都特別市黨部及所屬區黨部區分部全體執監委員（四）下記之省市黨部得各派代表五人 江蘇省 浙江省 廣西省 河南省 陝西省 山東省 黑龍江省 福建省 江西省 河北省 四川省 湖北省 廣東省 湖南省 山西省 遼甯省 貴州省 吉林省 雲南省 安徽省 上海特別市 天津特別市 漢口特別市 廣州特別市 北平特別市（五）下記之黨部得各派代表二人 新疆 青海 西康 甯夏 綏遠 察哈爾 熱河 內蒙 西藏 甘肅（六）下記之黨部得各派代表一人 一、海外各總支部各直屬支部 二、軍隊特別黨部 三、海員及鐵路特別黨部

（乙）屬於政府方面者（一）國民政府委員全體（二）京內各機關薦任以上職員均一律參加其委任人員參加人數由各該機關自行酌定於奉安十日前將姓名人數先行通告奉安委員會辦公處（三）各省各特別市政府得各派代表三人至五人（四）各編遣區辦事處得各派代表一人至三人（五）各師及各獨立旅得各派代表一人（六）各艦隊及各航空隊得各派代表一人至二人

（丙）屬於學校方面者（一）各大學得各派代表三人至五人（二）各專門學校得各派代表一人至三人

（丁）屬於民衆團體方面者（一）各省農民代表三人至五人（二）各省各特別市工人代表三人至五人（三）各省各特別市商人代表三人至五人（四）學生團體代表一人至二人（五）婦女團體代表三人至五人 上列代表應由各該地黨部及政府介紹或證明

（戊）屬於海外華僑方面者（一）海外各僑團體得各派代表一人至二人（二）由僑務委員會介紹者 第一項代表須由各該地黨部及本國公使領事之介紹或證明 第二項代表須得僑務委員會之認可

招商局船期

船名	日期	陰歷	星期	開往
江靖快輪	准於五月三日晚	陰歷三月念四日	星期五	開往長江各埠
江華快輪	准於五月六日晚	陰歷三月念七日	星期一	開往長江各埠
海晏快輪	准於五月四日晚	陰歷三月念五日	星期六	開往溫州
新豐快輪	准於五月四日晚	陰歷三月念五日	星期六	開往天津
同華快輪	准於五月四日晚	陰歷三月念五日	星期六	開往大浦海州
廣利快輪	准於五月六日晚	陰歷三月念七日	星期一	開往廈門廣東

婦女之儉德與美術

儲蓄，儉德也。敝公司所備之儲蓄盒，美術品也。敝公司因欲增進女界之儉德，特設婦女儲蓄處，辦事及招待，皆用女職員，以便女顧客之領用。又因體察女界之審美觀念，特備極精緻之儲蓄盒，以便女顧客之領用。儲款不論多少，領盒不取租金。地址在北京路河南路口本公司樓上。如承惠顧，極爲歡迎。

通易信託公司婦女儲蓄處啓

上海特別市工務局招標建築碼頭橋梁等工程通告 第五〇號

本局茲有下列四項工程招標承辦願投標者可於本月八日以前來局領取章程圖樣（每分收費五元）照章投票準於本月十三日下午二時半在局當衆開標特此通告

一、建築滬南毛家弄口黃浦江公共碼頭 一、建築滬西虹橋鎮西新橋 一、建築滬西中山路上太浜橋 一、改建滬南天鑰橋

上海特別市工務局招標承辦工程材料通告 第四六號

本局前以築路工程需用砂石等材料甚多曾於上年十月間將半年內需用數量招商投標承辦在案茲查合同定期業將屆滿特再將此後一年內需用材料數量繼續招商投標承辦願投標者可於本月廿六日起來局領取章程及合同底稿（每全份收費二元）二十九日起領取標單照章投標準於五月八日下午二時在局當衆開標特此通告

一、石料（石屑，彈街片，二分子，四分子，八分子，寸半子，大石塊等）約一萬方 一、黃沙黃泥約二千方 一、煤屑約二萬方 一、碎磚約二千方

上海特別市衛生局辦理中醫第三屆登記通告

本局現將舉行第三屆中醫登記在衛生部未頒發中醫士條例以前所有一切手續仍照本市管理醫士暫行章程辦理仰市內前二屆未登記各中醫限於五月三十一日以前照章具履歷書志願書並呈繳照片及證明資格文件來局報名以憑彙案辦理毋自貽誤章程可查閱二十五日本報或來局索取

經營出口肉商注意

肉類出口檢驗事宜在未正式移交工商部以前其檢驗及簽發出口執照仍由本局照例辦理此佈

上海特別市衛生局啓

要免霍亂（俗稱發痧）傷寒現在就應該打霍亂或傷寒預防針凡有三十人以上集合處可報請本局派醫打針人數較少的可各就近到本局委託代辦各分處請爲打針概不收費望市民切實預防勿失此好機會並隨時注意飲食起居的清潔免得自己吃苦害及他人特此警告週知

上海特別市衛生局啓

上海特別市內各種飲食店館注意

凡在本市內無論飯館酒菜館包飯作糕糰店麵館點心店酒店茶館等發售即可飲食諸物品之店鋪須向上海特別市衛生局領取開業執照照章每年換領一次今年新開店鋪尚未領照及舊照尚未換領者統限于五月十五日前來局請領五月十五日以後來領者一律罰洋二元逾期不領一經查出照章重罰

上海特別市華界市民注意夏季出糞時間

查近日天氣漸熱本局特將出糞時間自五月一日起提早以免街中行人衆多糞車往來妨礙衛生業已調令清潔包商通告糞夫于晨間五時至八時內一律將糞料除運完畢九時以後不准再有糞車在街中行走茲特佈告市民知悉仰即一體遵照此佈

上海特別市建築全家菴平民住所招標通告

本市現有建築閘北全家菴丙種平民住所一百間及平民村大會堂一座等工程招工投標願投標者可於四月念九日起至五月三日止至南市毛家弄工務局領取建築圖樣及施工細則（每全份收費五元）照章投標準於五月六日下午三時在該局當衆開標特此通告

上海特別市工務局

上海特別市土地局布告 第五三號（爲呈請丈量及補給田單務須將單據糧串送局查驗事）

爲布告事本局現在對於人民呈請丈量及補給田單者經驗明執業證據派員清丈後一律給予土地執業證如原有田單或屬於田單性質之執照等均應繳局註銷以後如有呈請補給田單者務須隨帶契紙糧串呈驗如呈請丈量者於呈驗契紙糧串之外並須將田單或屬於田單性質之執照等一併呈繳凡手續不完全者未便受理合行布告全市民衆一體周知此布

中華民國十八年四月二十九日 局長 朱炎

開明書店擴充紀念大廉價一月

日期 五月一日起

本版書 一律八折

預定雜誌及外版書 一律九折

商務印書館股份有限公司舉行股東年會廣告

茲定於五月十二日(卽陰曆四月初四日)在上海北河南路總商會舉行本公司股東年會自午後二時起報告民國十七年度營業情形及帳目並決定分派股息提議事件屆時務祈各股東早臨爲盼除專函通知外特此奉聞 再自登報日起至開會日止停止股票過戶合併奉聞

上海商務印書館董事會謹啓 十八年四月九日

吳思豫率憲兵兩團 今日接防濟南城埠

濟南接防、改由中央直接派憲兵辦理、聞吳思豫部憲兵兩團已由津浦路北來、定二日到濟、先入駐莘莊、三日實行接防濟南城埠、(本報一日濟南電)

電通社一日南京電 國府因孫良誠不待中央命令、突然離魯、因之二十六日王外長向日方提出之接收山東豫定、不能不更改、王外長本日待蔣抵京後、卽赴總司令部訪蔣、協議後、卽派周龍光往訪日岡本領事、用公文通告、更改接收濟南辦法、大要如下、一、憲兵司令部第一、第二團、自五月一日午後六時至翌朝、用三列車由浦口開出、第一列車、豫定三日午前三時可抵濟南、憲兵司令吳思豫亦同行、二、第四十六師范熙續及陳調元岳旅先至齊來莊、待憲兵入城後、入濟南、三、接收濟南由憲兵司令吳思豫辦理、於四五日左右着手、

東方社一日南京電 本日蔣介石召何應欽王正廷等、聽彼等就於山東接收問題爲詳細之報告、一、先令吳思豫之憲兵二團接收濟南青島及鐵路沿線各地、以二、濰縣以東之區域按照既定之方針接收之、濰縣以西、濟南一帶區域以范熙續師及另派遣之獨立一旅接收之、當卽召吳思豫、告以上之計畫、命其卽日出發、前往山東接收、一面卽命外交部通告岡本領事、

接防中濟南治安

中日組臨時聯絡辦事處

中日雙方昨今迭開會議、決組織維持臨時治安聯絡辦事處、加緊戒備、免有意外、(本報一日濟南電)

方振武部抵泰安

方昨晚離平赴德州

方振武部師長阮玄武奉中央令、帶一百三十二旅全部、於三十日由洛口步行取道齊河、接防泰安、一日下午二時已到固山、三日午准可抵泰、(本報一日濟南電)

方振武二日晚專車赴德州、總指揮部重要職員隨行、(本報二日北平電)

方振武之總參議何應時三十日午來濟、定日內赴泰、(本報一日濟南電)

侵魯日軍開始撤退

本月底可全部竣畢

電通社二日東京電 據日本陸軍當局之預定、日本之駐魯軍隊、從三日起、開始撤退、月末可以竣事、

路透社一日東京電 中國國民政府已提出日軍離魯後維持魯省治安之詳細計畫、日本軍事當局決議於本月二十七日將撤兵事辦竣、陸軍參謀大臣已奏報日皇、

芳澤昨晨到京 甯漢案正式換文

簽字畢各舉香檳互祝

芳澤等六人二日晨抵京、十時半、赴外部官舍開會、日方列席者爲芳澤重光、堀內有野上村岡本、我方爲外長王正廷、幫辦江華本科長李深、當將甯漢兩案完全解決、十一時簽字、卽討論訂約問題、十一時半散、散後略談山東撤兵問題、(本報二日南京無線電)

電通社二日南京電 芳澤公使二日上午十時偕光總領事、堀內書記官、有野通譯官等、赴王外長邸、王正廷周龍光二氏及其他外部要人、均至大門迎迓、在應接室稍休憩之後、卽至自去年以來已與十三國代表簽字改約公文之客廳就席、雙方將甯漢案解決正文互談一遍、卽行簽字、時已十時半、雙方代表舉香檳相祝、旋關於改約手續、涪陵丸事件等、交換意見、

電通社一日東京電 本日之樞密院本會議通過南京漢口兩事件中日協定文、

東方社二日南京電 芳澤公使帶同堀內、重光、有野、上村等於今晨七時二十分抵京、駐京日領岡本氏親至車站相迎、蔣介石亦至站迎接宋美齡、芳澤公使逐與之握手道候、並約定於午後會見、旋赴日本領事館休息、

中日訂約來去節略

廢約法理爭執存而不論 最短期間重訂平等新約

關於中日訂約最近之雙方節略本月一日下午六時在南京、上海、北平、東京同時發表、茲錄原文如下、

(一)漢譯日本公使致外交部節略

(四月念六日)本公使對於昭和三年八月十四日國民政府外交部關於中日通商行船條約節略、茲根據帝國政府訓令答復國民政府如下、

(一)國民政府援引中日通商行船條約第二十六條漢文約文、以爲該條之趣旨在十年期間滿後個月內、經一方提議、聲明改訂並已實行改訂商議、則該約效力不再延長、再北京政府時代於大正十五年十月二十日備文提議改訂中日通商行船條約、同時聲明在條約規定六個月期間內新條約不能成立時保留其當然應有權主張不能同意條約效力之延長等因、關於第二十六條之解釋、業如上年七月三十一日本使館節略所述、按照該條日文及英文約文自十年期滿之日起算、在六個月以內、未能完成改訂商議時、該約及稅則當然繼續有效十年、甚爲明顯、對於此項明瞭規定文而與解釋竟有不同、帝國政府固引爲遺憾、縱使日文約文與漢文約文間解釋不同、然在該約第廿八條規定解釋不同時應依英文約文裁決之規定、故在日本帝國政府深信其主張之正當也、又對於北京政府之提議、本政府於大正十五年十一月十日以節略允認條約改訂提議之同時、對於上述保留權利一節、聲明不能承認、其後於每次延長商議期間時、迭經聲明此項見解、上年七月三十一日節略內業經申述在案、故中國方面所謂權利保留之聲明、不能認爲於條約規定有所變更、或以條約效力予以如何之影響止、

(二)國民政府根據情勢變遷原則、以條約廢止或中止、在法理上國際慣例上爲絕對之可能、關於中日通商行船條約、一方提議根本改訂、同時似仍根據上述原則、維持上年七月十九日外交部照會中所述該條約失效之主張、查情勢變遷原則、在國際間爲法規上之原則、並非確定、且若承認此種原則時、則一切條約、無論何時、殆將按照締約國一方之意思、得以廢棄、必至國際法根本動搖、徵諸先例、亦未有承認適用該原則者、紛中日條約特規定條約效力之條款、固已豫情勢變遷之設想、且情勢變遷、當然不能使條約無效、甚爲明顯、

(三)總之、帝國政府對於中日通商行船條約廢棄問題不能改易向來之主張・固如上述・然對於國民政府從速改訂中日通商行船條約・以副中日兩國親善本旨之希望・並非有所吝於同情考慮、而尤切望國民政府早日完成鞏固建設之大業、以舉內而和平外而敦厚中日邦交之實、故若國民政府顧慮中日兩國友好善鄰關係・披露在新約未完全成立前・中日兩國關係依中日條約規定之誠意・以爲條約改訂之提議・帝國政府對於應允國民政府提議而開始共認爲適當改訂之交涉・具有充分之誠意與同情・特爲聲明、

(二)外交部長復日本公使節略

(四月念七日)接准四月廿六日節略所稱各節、經閱悉、關於中日通商航海條約約文解釋、所有國民政府之見解及一切主張、已於十七年八月十四日本部長致貴公使節略內詳悉申述、該條約之效力問題、乃如前述、極爲明瞭、無庸再贅、關於本問題法理上爭執・既經彼此諒解・存而不論・故國民政府當以至誠・卽行從事開始協議・切望於最短期間以平等及互尊主權爲原則・重訂新約・並盼尅日進行・相應備函、請貴公使查照爲荷、

各地交涉員將裁撤

王外長之外交報告

王正廷二日對記者談話、一、中日各案、至二日止、巳完全告一段落、濟案巳解決、甯漢二案二日雙方正式交換照會、二、中日重訂新約、二日十時開會、三時散、我方提草約二十餘條、重要原則約七八點、如相互派領事等、三、朱兆莘電京、辭本兼各職、本人巳准許其請、並轉呈國府、至繼任尚未能定、唐悅良赴滬有事、會請假四天、四、德使二日赴平、定奉安前來京、遞國書、德意二使將同時呈遞、五、接收濟南、吳思豫二日率憲兵往濟、其他接防辦法、待政府命令、現在計黨家莊有陳調元部、灤口有方振武部、烟台有劉珍年部、六、各地交涉員限本年底撤銷、蓋明年元旦撤銷領判權、實行治外法權、至滬金交涉員出使荷國、繼任者將由外部派員兼理、裁撤辦法將先裁普通交涉員、如鎮江等、次特別交涉員如上海等、(本報二日南京無線電)

中日訂約首次會議

我方提出新約草案 交換意見未有結果 芳澤謁蔣夜車來滬

王正廷云、濟甯漢案及訂約各問題既解決、其餘中日各懸案、仍請芳澤抱友誼公正精神、繼續解決、下午四時王偕同芳澤謁蔣主席後、復至外部官舍爲非正式談話、(本報二日南京無線電)

芳澤二日晚八時應王外長報宴後、卽返滬、俟總理奉安前再來京、(本報二日南京無線電)

東方社二日南京電 聞王正廷在本日之修約第一次會議上、曾說明國民政府對於訂結新約之希望與態度、及中國方面之草案之原則與內容、幷謂希望對於以相互平等爲原則締結新約之事予以同情、芳澤公使答稱、對於中國方面之希望十分同情、惟在開始具體交涉前、當先與本國政府接洽等語、因此本日之會議未談及具體的問題、

東方社一日南京電 明日甯漢兩案協定簽字後、中國方面將提示中日通商條約改訂草案、據周龍光云、該草案之內容共二十四條、乃以雙方平等之精神及國民政府之外交方針爲基礎而新擬者、將由日本方面另提草案、對照雙方之草案而進行交涉乎、抑將祗以中國草案爲基礎開始交涉乎、現尚未定、總之、無論如何、中國定須依其草案之原則及精神努力改訂條約也、

東方社二日南京電 今日王正廷與芳澤之會見時間、從上午十時至十二時、首先將甯漢兩案協定簽字、然後開始修約第一次會議、對於濟南接收問題、但僅交換意見、幷非作具體之討論、芳澤公使本日午後偕王正廷訪蔣介石後、又至王氏官邸、陪王正廷之晚餐會、決定乘十一時開之夜車歸滬、

東方社二日南京電 芳澤公使語東方社記者云、本日上午與王正廷會見、甯漢兩案簽字後、幷將其他一二問題、將與蔣介石會面、略作要談、午後或與王正廷再會見一次、亦未可知、預定今日晚車返滬、

五三國恥一週紀念

中央黨部舉行紀念會

中央執行委員會秘書處一日通告、定三日晨八時在中央黨部舉行五三國恥一週年紀念會、(本報二日南京電)

首都各界定三日晨九時、在第一公園烈士祠前舉行五三慘案週年紀念大會、中委及各級黨部執監委員全體參加、各機關團體各派五人參加、

濟案紀念市民大會、三日改在太和門舉行、四日公祭仍在社稷壇、籌備會二日開始貼標語、衛戍部對五一三四七九卅等紀念會時期戒嚴、凡非黨部特許團體、一律制止遊行、(本報二日漢口電)

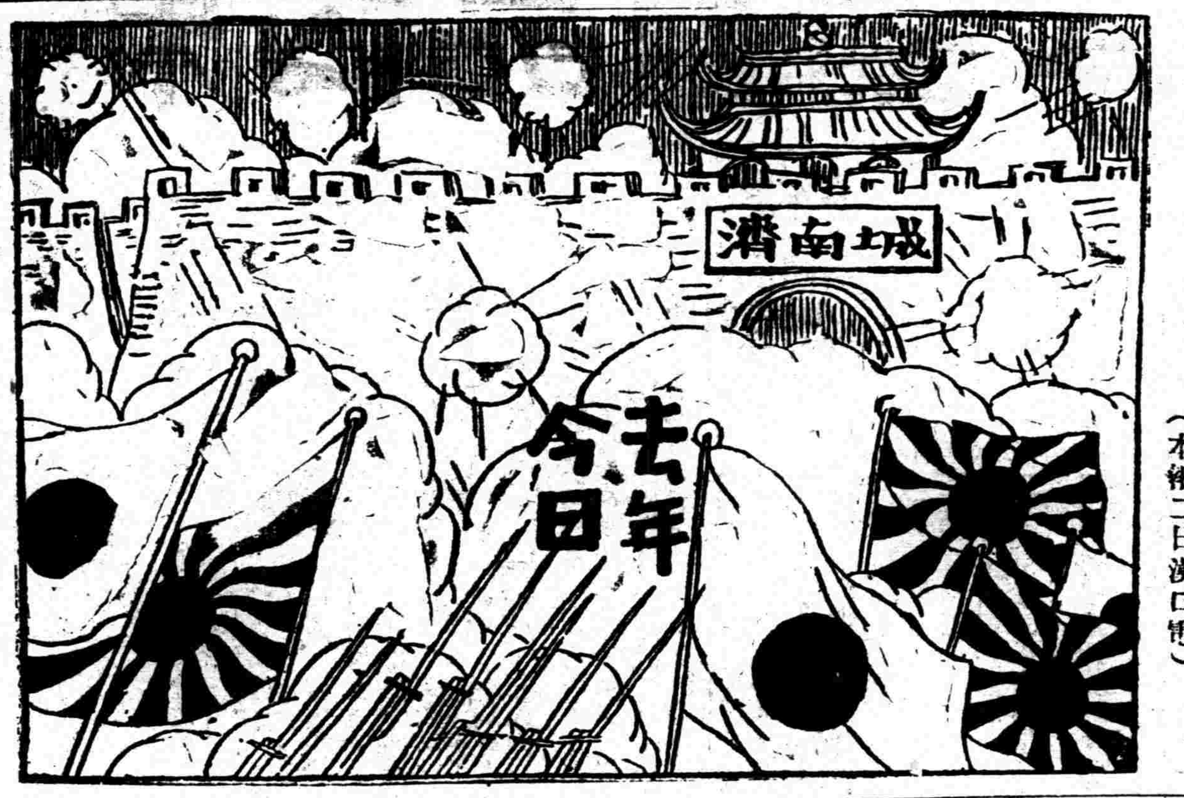

蔣主席前晨返京

中央要人齊到江干歡迎

南京特訊、蔣主席以討逆軍事、業告段落、鄂西部亦已編遣竣事、於三十日晨由漢啓程返京、一日晨九時抵下關、茲將情形彙紀如下、

▲途次情形 蔣主席三十日晨五時四十分由漢乘江裕輪啓程回京、當日下午四時過九江、駐潯海軍鳴禮砲致敬、江裕輪開行頗速、一日晨六時過蕪湖、九時到下關、民衆聞蔣主席凱旋、咸佇立江邊歡呼、首都各界前往歡迎者數千人、海軍放禮砲二十一響、

▲登岸情形 當江裕輪泊近下關海軍司令部碼頭時、江中軍艦卽鳴禮砲二十一響、民衆歡呼之聲、與砲聲相應和、至爲熱烈、輪泊岸時、國府軍樂隊、軍樂大奏、蔣主席立甲板上與歡迎者行禮、及登岸後、與歡迎者一一握手、蔣主席神采較未離京前尤覺煥發、九時零五分、蔣遂與歡迎人員脫帽言別乘登車直駛總部、

▲隨行人員 隨蔣主席返京者、中委邵力子、政治訓練主任周佛海、及林春華、孟然浩、董世光與總部一部分職員、隨護蔣主席之衛士隊、約共四百餘人、

▲歡迎人物 當蔣主席所乘之江裕輪過九江時、國民政府參軍處已接電告、於三十晚通告各機關、定一日晨抵京、屆時前往下關歡迎者有胡漢民、戴傳賢、何應欽、王寵惠、葉楚傖、孫科、陳果夫、譚延闓、李文範、劉紀文、古應芬、趙戴文、谷正倫、孫伯文、姚琮、蕭萍、狄膺、錢昌照、許靜芝、陳儀、蔣夢麟、張道藩、吳光宗、魏道明及總工會商民協會商會學生聯合會等代表及民衆數千餘人、

五一勞動節

首都及各地均開會

京各工會一日上午在總工會開五一節紀念會、到三千餘代表、各工會代表演說、務達改良工人生活之目的、下午在金陵戲院舉行遊藝會、到者甚多、(本報一日南京電)

一日上午十時各界在市整委會舉行五一紀念大會、主席團官全斌、魯滌平、劉文島、邱鴻鈞、楊在剛、谷寄生、極熱烈、(本報二日漢口電)

勞動節市黨部召集工會代表開會、各工會分別舉行講演會、(本報二日北平電)

五一節濟各界開會懸旗放假、(本報一日濟南電)

福建二日福州電 一日上午、省指委會召集全市工友、在體育場開勞動節紀念會、馮思定主席、方治、程時煃、翁吉雲相繼演說、省宣傳部印發傳單小册多種、並行民意測驗、下午組織宣傳隊出發講演、

亞洲社二日安慶電 一日晨省指委會召集本市工友五百餘人、於大禮堂舉行五一勞動節紀念大會、主席冷雋、演說五一節意義、應有之認識五點、金維繫讀總理遺教、邵華、汪濬、王秀春、高震南、謝春百等演說、

賀耀組赴豫謁馮

促馮赴京參與國防會議

賀耀組定一日晚赴豫、謁馮玉祥、(本報二日漢口電)

路透社二日漢口電 賀耀組星期四晚赴鄭州謁馮、據官場消息、乃往促馮赴京參與國防會議、惟衆意此行尚有重要任務、此間已接南京訓令、武漢軍隊悉歸劉峙統率、

薛篤弼赴豫勸孫良誠回魯

孫部已全離魯境

衛生部長薛篤弼卅日由鄭州電該部次長胡毓威、略謂此間安靜如常、都中想亦如是、孫主席辭職、蔣主席已來電慰留、並派弟持親筆函勸速回魯、弟到潼關後、卽當趕行回京云、(本報一日南京電)

濟甯曹州孫良誠部現已完全赴豫、僅魯邊尚有一小部分、(本報一日濟南電)

李慶施一日午由泰安返濟、據云、本人與呂秀文同爲魯人、應以地方爲重、故未隨孫去、現當秉從中央命令、安維地方治安、(本報一日濟南電)

山東河務總局長楊其祥現仍在洛口、率全局職員照常辦公、(本報一日濟南電)

夏斗寅師移駐荆門

夏斗寅全師集荆門訓練、(本報一日漢口電)

漢口宜昌兩號飛機三十日赴湘、助討桂、(本報二日漢口電)

漢行營除賀國光負責外、辦公廳張珉、參謀處殷擔繩等十二人、副官處將廷樞等四人、(本報一日漢口電)

胡宗鐸舊部隨營軍校三十日由宜返省、(本報一日漢口電)

滇軍集中準備討桂

龍雲親率部隊出發

太平洋社一日昆明電 討逆軍第十路總指揮龍雲奉中央命令、討伐逆敵、已將軍隊集中完畢、由龍雲親率步兵十八團、機砲六大隊及李燊部、現定三日由滇出發、

七路軍返川集渝萬

同盟軍受創甚鉅態度緩和 討逆軍準備會攻渠廣遂甯

蜀聞社二十九日重慶電 同盟軍楊森羅澤洲李其相部以三戰三敗、受創甚鉅、刻正在遂甯潼南一帶收容整頓補充、田頌堯鄧錫侯聞中央將派軍入川助劉湘討楊羅等、態度轉趨和緩、田對於武力調停川戰主張已無形放棄、

蜀聞社二十九日重慶電 七路討逆軍自宜昌克復後、卽陸續返川、集中渝萬、據二十一軍傳出消息、如同盟軍再行反攻、卽由二十一軍出兵渠縣廣安與二十四軍會兵遂甯、實行澈底消滅同盟各軍、

張逆宗昌遁逃東瀛

由大連乘輪赴門司

電通社一日大連電 張宗昌率部下百餘名、分乘民船四隻、出現於旅順之冲、目下與警察隊對峙、張宗昌本人定明日出發赴門司、

電通社二日大連電 張宗昌於二日晨由大連乘香港丸赴門司、在門司登岸後、卽赴佐賀、唔吳光新、

路透社一日東京電 報載大連消息、張宗昌率隨從數人、徹服乘一民船、今日黎明圖在旅順登陸、爲警察所阻、因張前避居大連、不能安分、故日當局拒之入境、張學良亦下通緝令捕之、故張現無路可投、日當局允准、已在門司登陸、惟須受看管云、

陳文麟昨晨離暹

十日後可抵廈門

暹邏電、陳文麟二日晨駕廈門號飛機離曼谷赴安南、計程十一日或十二日可到廈、(本報二日廈門電)

蒙藏施行新政方略

規定蒙人省委名額 蒙藏學生免費入學 蒙王提案極端頑固

新中國社二日南京電 蒙藏代表呈陳各案、譚胡戴周陳古等審查結果如下、一、盟長自治事宜由蒙人會同察熱綏青等省政府擬定辦法呈核、二、優待蒙藏親漢首領諾那呼圖克圖事、交蒙藏會辦理、三、熱察綏青各省委蒙古委員額數、定爲三人、吉林甯夏定爲一人、交中政會議辦理、四、中央大學北平大學另設蒙藏班、教育蒙藏學生、選送學生免費、交教育部辦理、准蒙人特別入黨、將三民主義文書譯成蒙藏文、交中央黨部辦理、七縣稅款補助西康政費一節、川局安定後、再爲辦理、

新中國社二日南京電 據張家口消息、錫盟長副盟長及各旗札薩克均到張家口、省府開會歡迎、諸盟長等備有五項提案、極端頑固、一、旗制照舊、二、盟長由扎薩克中擇優充任、三、軍事外交歸省府主持、內政由各旗自辦、四、省府委員蒙人必佔半數、五、維持游牧生活、陳蒙長等並定日內全體赴平、參加內蒙王公大會、

滿鐵增設信託公司計劃

東方社一日東京電 南滿鐵路所計劃之創立信託公司之事、大藏省正在考慮、聞現已批准、定名爲南滿證券公司、所營業務爲辦理滿鐵資源及華人之有價證券之事云、

東方社二日東京電 大藏省次官黑田氏今晚啓程赴滿、據記者云、此次赴滿之目的、在於視察日本在關東州之國有財產狀況、幷將考察滿蒙經濟界之情形、幷非專爲調查南滿鐵路設立信託公司計畫及整頓統一滿洲金融機關等具體事項、預定六日抵大連、此行約逗留三星期左右、

閩省運動會

第二日結果

福建社二日福州電 全省運動會第二日、中學甲組撐竿跳第一集美、大學組跳遠第一第二集美、鐵球第一集美、美洲林紹洲、其餘各項比賽優勝亦以集美佔多數、

林知淵等抵廈

省委林知淵陳培錕一日自滬抵廈、(本報二日廈門電)

皖省匪氛未靖

亞洲社二日安慶電 距省八十里桐城之羅家嶺鎮、發現朱富潤殘餘股匪百三十餘名到鎮詐索搶劫、該匪由爲沙夾一帶竄入、似有他圖、縣長劉用琛飛調自衛團防堵、幷報省、

亞洲社二日安慶電 懷甯縣府今日又捕獲朱匪餘夥九名、

亞洲社一日安慶電 贛匪朱毛竄入婺源縣城三十里之玉坦地方、加以續溪縣共黨又有活動、危急萬分、旅蕪同鄉會、電蔣主席請勦、並急電省府、轉電岳師加隊返剿、以免地方損害、

亞洲社一日安慶電 四十六師全部將分駐省垣、合壽一帶、業經籌備完善、以後勦匪、擬照戰時連坐法、

英艦隊司令率艦由廈來

英遠東艦隊總司令威斯特一日午率二艦離廈赴滬、(本報二日廈門電)

褚玉璞仍負嵎

路透社二日烟台電 褚玉璞因劉珍年未允其讓城條件、現仍在福山負嵎、褚以平民置前線、以致劉未能轟城、

英使定期南來

東方社一日北平電 英國公使藍浦森定於七日帶同隨員二人由平赴漢、轉赴上海南京、

國際消息

英皇子亨利昨日抵東京
日皇親出歡迎禮節隆重
日人高唱英國歌 大呼英國皇萬歲
海軍空軍大調動 學生青年俱出迎
皇子現住離宮 今日實行授勳

橫濱上岸

二日橫濱電 英皇子亨利今晨八時十五分抵此、受極盛之歡迎、旋即乘火車赴東京、(路透)

二日橫濱電 本日天氣清朗、海上無波、嘉德勳章特使英國皇子殿下、於上午八時十分、乘軍艦蛙夫號、安抵橫濱、代表日皇來橫濱碼頭歡迎之日皇弟秩父宮、偕林權助男松平慶民子等、登艦歡迎、與特使握手、並以英語道別後四年思慕之忱、及謝此次遠道來訪之勞、特使答以代表父皇捧呈嘉德勳章於日皇陛下、實有無上光榮、時飛機數十架、排列空中、驅逐艦一齊發皇禮砲百零一響、兩殿下即於海軍音樂隊歡奏之裏登岸、在貴賓室稍憩、即乘國賓列車赴東京、(電通)

車抵東京

二日東京電 英皇子亨利殿下、今晨九時半在橫濱上岸、十時三十五分抵東京車站、(東方)

二日東京電 代表英國皇帝赴日捧呈嘉德勳章之英皇子殿下、乘蛙夫軍艦、行程二萬哩、已入日本領海、現正破四國冲之黑潮繼續北進、橫濱已於數日前、在港內舉行大掃除、惟待殿下之入口、殿下入口之際、追蹤飛行隊之海軍飛機五十架、第三驅逐隊之軍艦四隻、一在空中歡迎、一在海面歡迎、嘉德勳章之捧呈式、於三日上午十時在宮中正殿舉行、七日夜至翌晨三時在首相官邸開大歡迎宴、九日入宮告別、並謁靜養中之皇后云、(電通)

日皇歡迎

二日東京電 日皇於十時二十分出宮、至東京驛歡迎嘉德特使、時各皇族各元帥及田中首相以下各閣員各顯官等、均先在車站奉候、特使所乘國賓列車、於十時五十分抵東京驛之豫定位置、特使由皇第秩父宮引導久田保東鐵局長先導下車、陸軍戶山學校軍樂隊、唱英國國歌、表示歡迎、東京則發皇禮砲二十一響、日皇卽前進與特使握手、謝其遠來之勞、並一一介紹各皇族、時在車站歡迎英僑團體亦高唱英國歌奉迎、特使點首會意、卽與秩父宮同乘馬車赴霞關離宮、沿途掃潔清淨、鋪以白砂、馬車前後、則由儀仗之近衛騎兵半個小隊、舉紅白槍旗相擁而行、學生青年團、在鄉軍人小國民等、沿途歡迎、高呼萬歲、卽抵離宮、解除旅裝、(電通)

入宮參內

又電 入離宮後之英皇子特使、稍靜養之後、於午后三時、由林權助男引導入宮、謁見日皇、並演習嘉德勳章捧呈儀式、晚間赴秩父宮及妃發起之晚餐會、(電通)

又電 秩父宮妃勢津子殿下、本日爲日后之代表至霞關離宮歡迎英皇子亨利殿下、(東方)

歡迎費用

二日東京電 政府由第二豫備金支出五萬五千元、作爲歡迎英皇子亨利殿下之費用、(東方)

招待記者

英皇子亨利殿下、本日午刻在霞關離宮接見各報各通信代表、對於日本國民盛大之歡迎表示感謝之意、旋又對於在英皇病中日本國民日本報紙所表示之深厚之同情特表示感謝之意、並謂日英兩國國民、以多年以來友誼之絆、互相結合、且有熾烈之忠節、與平和之熱愛、及幾多共通之理想、存於兩國國民之間、故豫料此種友誼、將永遠鞏固、繼續存在、余離帝都後、將赴各地歷訪名勝、觀賞明媚之風光、貴國報紙將來必益增大其勢力、而大有可觀云、(東方)

報界歡迎

二日東京電 本日此間各報紙咸登載關於本日入京之英皇子亨利殿下之記事及照片等、幷於社論上滿載歡迎之辭、力謂從此英日兩國皇室及國民之親善關係將愈益增進、幷謂希望致英日兩國於和平與繁勞乃兩國主要之任務、且希望將日本之風光永留於殿下之腦海云云、田中首相亦在各報紙發表感想、略謂日本與英國之結合、乃以廉恥及信義爲基礎、日英之握手亦可謂卽係武士道之精神之結合、倘將如日英兩國之信義擴充至國際間、則世界和平之前途、毫不足憂矣云云、(東方)

授勳典禮

又電 加泰勳章奉呈禮、將於明日午前十時在宮中正殿舉行、本日午後三時、舉行演習禮節、英皇子亨利殿下及其隨員英國大使等均參列之、今晚秩父宮在青山表町御殿開晚餐會、歡迎英皇子亨利殿下、(東方)

五一勞動節平安過去
柏林夜間共黨有騷動
—各國電訊一束—

德國(柏林電訊)

共產黨有示威 入夜電燈全黑 警察尙能控制

三十日柏林電 此間明日雖有共產黨示威之虞、但今日市面仍安靖如常、警署已有戒備、萬一共產黨與右派之極端份子發生衝突、全城有警察一萬五千人可以立時調集鎭定、警務當道頃處警告民衆倘明日發生衝突與流血慘劇、將惟參加違禁之公共集會與遊行者是問、社會黨報紙亦警告黨員、勿參加共產黨遊行、(國民)

一日柏林電 勞工節將過、幸未發生大紛擾、此固由於警察戒備之嚴密、而大半亦因社會民主黨員恪守紀律、深自抑制、加以棒喝黨亦顯似不敢擾亂左派之會議、故得免肇事端、社會黨員在多處集會皆平安無事、演說者多引稱經濟之困難、及對於巴黎賠款談判陷入僵局、協約國不允買正清理戰事之失望、並論述日內瓦裁軍會議情形、謂可見民衆絕無充分權力強迫政府採用眞正和平之外交政策、至於共產黨集會自多種種激烈狂妄言辭、但尙無希圖遊行者、故警察亦未干涉、僅在柏林之東北二郊警察與共黨曾發生小衝突多起、先後逮捕六百人、惟警察僅用警棍故傷者雖多、而重傷者僅三人、且亦未有死亡者、柏林市中區及西郊則商店營業如常、各機關亦照常辦事、僅報館休業一天、(國民)

一日柏林電 晚間形勢突變、共產黨同時在數處暴動以紐基林一帶爲最甚、曾割斷電燈線及煤氣管、致全區陷入黑暗、警察須用火箭及照海燈始克清除共產黨徒在街中所置之障礙物、最後警察開放機關槍始將暴徒鎭定、共死八人、傷八十一人、且多重傷者、現雖時有小衝突、但警察已能控制時局、可望不致演成大暴動、(國民)

一日柏林電 今日勞工節、晨間街中滿駐警察、阻止示威行動、當道先事預防、凡磚石之類可用作武器者、一律清除、總統府等處、軍警保衛森嚴、在相距一哩內、不許集衆、大工廠間有多數工人停工者、社會黨與共產黨皆在室內開會、午前有共產黨若干擬結隊遊行、後由警察驅散、並拘獲三十二人、(路透)

一日柏林電 今日警察與共產黨間發生多次衝突、示威者投擲石塊玻璃瓶、並揮杖毆警、警察開放數槍、傷數人、被拘者逾二百人、柏林北境薄暮時、警察爲共產黨殺死三人、傷二十四人、共產黨死傷未詳、最後調出武裝車至肇事處彈壓、柏林東境與東南境亦發生鬥毆、電燈忽熄、該境全暗、他處尙甯靜、(路透)

一日柏林電 勞工節共死六人、傷八十八人、連警察在內、柏林日間頗靜、薄入晚則戰事作矣、有住於柏林北境之工人數千、挾持軍械棍棒、由側街而入正街、利用修路材料、設障礙物於街中、該處警長見所率五百警士之不敷應付、乃命向衆開鎗、雙方相持數小時、警察屢次衝攻、卒借武裝車與瞭遠燈之力、始將障礙物奪獲、(路透)

英國(倫敦電訊)

公園人數甚少 爲歷年所未見 共黨遊行未果

一日倫敦電 今日倫敦共產黨遊行赴海德公園、人數甚少、如多年所未有、瑞威京城路透訪員電稱、天氣陰雨、瑞典共產黨遊行未果、僅有室內開會、瑞典京城亦因天雨、勞工之示威行動展至五日舉行、巴黎勞工節悄然過去、但當道預先拘獲二千二百八十三人、並沒收今日發行之五月節專刊、莫斯科人民參加示威行動者、有五十萬人、排隊行經列甯墓側、比國並凡爾訪電稱、該處共產黨開會史丹林派與特羅資基派互起衝突、致被警察解散並拘獲二人、(路透)

二日倫敦電 據歐洲各國路透訪電觀之、歐陸各國京城昨日警察戒備極嚴、巴黎共拘嫌疑共產黨三千五百人、柏林拘留一千餘人、而柏林死人之數、大約倘須增多、因重傷入醫院者有數十人也、宛陶究京城警察向反抗當道禁令之示威者轟擊、聞死傷多人、奧國某處發生擾擾、殺十九人、歐洲其他各處似尙安靜、(路透)

美國(紐約電訊)

工聯總會不認 五一爲勞動節 軍警防範甚嚴

三十日紐約電 明日爲勞力節、此間警局當道語人、對一般激烈份子均已預爲嚴密防範、故屆時決不致有何暴動、至美工聯總會則不承認勞工節爲五月一日、並定爲九月一日、(國民)

日本(東京電訊)

工人開會紀念 遊行中途解散 被拘者二百人

一日東京電 東京橫濱工業團體、多於雨中開大會慶祝五一節、均安靜而過、惟東京之演說者四十五人、內有二十四人會被截止演詞、與會者約有百人被拘、當局本日召集警察三千名維持治安秩序、工人開會後、卽列隊遊行各大街、手播旗幟、高唱勞工歌、被拘諸人內有五人乃屬暴烈分子、曾在會場散播誑責勞工示威之傳單、(路透)

二日東京電 昨日五一紀念之巡遊、無產派市會議員亦行加入、市中遊行之後、雖在越中島解散、然途中因有不穩行動被檢舉者達二百名、又建國會員在內章町對行列投以汚物者、亦有四名被檢舉、(電通)

其他(各地電訊)

捧喝黨員被殺 馬尼剌大遊行 墨西哥有示威

一日墨西哥電 今日有暴烈份子在美大使署前示威叫噪、爲警察解散、當場拘獲數人、並無死傷、(國民)

一日盧森堡電 昨日有意國棒喝黨員一人被殺、今晨此間棒喝黨與反對者又發生嚴重衝突、據昨日行兇者言、渠殺人、志在報復、因有一姊丈、死於棒喝黨之手、又有一弟現被幽禁於意國也、(路透)

三十日但澤電 但澤自由市參事會禁止右派激烈份子在五月四五兩日召集市民大會、因預料該會將演成反對德國與波蘭之示威遊行、幷恐共產黨將乘機作對抗遊行終致衝突流血、故參事會議決禁止開會、(國民)

三十日里加電 拉特維亞當道禁止五月節示威行動、今日警察搜查當地共產機關、覓得第三國際所發來之函、內有如拉特維亞同志不於勞工節舉行示威、則將停給津貼等語、(路透)

一日馬尼剌電 今日爲勞工節、亦爲美海軍克復馬尼剌三十一週紀念日、同時工人作大遊行、美民則慶祝紀念日、其關熟可知、美居民住所一律懸旗誌慶、而工人之遊行者則達五萬餘人、並同時召集工人大會、預定爲四日、其辦論之焦點、將爲非島工會之組織應否照蘇俄工會辦法、抑從美工聯總會之系統、開他處工會、均有意見書交到、俾於開大會時當衆宣讀云、(國民)

法國(巴黎電訊)

武力制止遊行 共產黨員被拘 工廠大多停工

三十日巴黎電 法內務部採行積極戒備、以阻止五一節之示威行動、已拘禁許多外人、昨晚有二十五人被驅出法境、內有里昂賓遺俄人會會長、及第三國際共產黨員、又極端派工聯總會書記亦被拘獲、查被拘之共產嫌疑人、現共達三百十四人、外省軍隊已入巴黎國防而警察亦增多、(路透)

一日巴黎電 今日爲勞工節、許多工廠閉門、未停工之各廠門口、亦有多人勸令工人停工、致被警察拘獲數百人、(路透)

二日巴黎電 昨日因勞工節被拘之人均開釋、惟有法人及外人三百五十名因犯他罪未釋、(路透)

孫良誠已赴豫謁馮
部隊集中濟甯曹州一帶
方振武軍大部開抵徐州

濟南通信云、山東省政府主席孫良誠係於二十七日早三點十分由泰安動身、所有第二集團方面之人完全隨行、一行共約千餘人、分乘汽車二百餘輛、直赴河南、留泰未去者、僅有委員呂秀文及教育廳長何思源等數人、孫等所以由濟甯曹州一路而去者、蓋因所部日前已分佈此路線上、乘便視察也、泰安因各機關之首腦十有八九俱隨孫去、故各機關之公事、已無形而停辦矣、至泰安各要人之宮眷、在孫未走之前數日、已相將離泰而往、

又據另一報告、泰安方面第二集團之軍隊、業已撤盡、現僅有少數民團維持秩序、聞孫氏及省政府各要人、大部軍隊、目下均在濟甯待命、又濟案接防委員李慶施因接呂秀文由泰安來電云、孫主席赴豫各種事務繁多、責任重大、請其返泰協商料理、免致疏虞、李氏特於二十八日午前十時、乘由泰開到之專車、同日人豐田谷寒一行赴泰、聞李氏在泰稍逗留一二日、卽可返濟、濟案接防委員會則以王步雲及省府之楊科長在此辦事、小事卽由王楊主持、較大之事、則請示崔委員士傑主持之云(二十八日)

據交通方面所得確實消息、自孫良誠率部離泰後、山東防務空虛、人心恐慌、馬鴻逵各軍、自在泰安附近開拔後、卽完全集中於濟甯曹州嘉祥魚台運城鉅野金鄉單縣各地、孫之剿匪司令部現設於濟甯、程心明之司令部設於單縣、樂昌英之司令部設於魚台、席液池之司令部設於嘉祥、楊虎臣軍有兩團留於萊蕪、馬鴻逵軍有一團留於東南、孫良誠本人確已於日昨赴河南、謁見馮玉祥、陳述本人必須辭職之困難情形、並請示將來之辦法、大約一二日內仍將回濟甯一行、但據日人方面消息、則謂孫良誠及其主要部隊現仍在濟甯、又據接防委員會消息、自孫良誠率部而去後、濟南及濰縣以西緩十日接防、中央昨已有覆電到濟、接防會卽急電中央請示、聞展至五月十日與濰縣青島一段同時接防、又據方振武代表趙彥青對記者談話、方軍全部四萬餘人、現已大部開至德州、有一部分巳過黃河東去、最後者亦已開至滄州以南、方振武已由平動身、日內到德州、至報載已有兩團到洛口、則尙不可靠云、(卅日)

范熙績抵蚌
▲徐南皖北防區劃定

蚌埠通信、陸軍第四十六師、由河北奉令調防蚌埠、其一百三十六七兩旅及一百三十八旅之二百八十五團與直屬部隊工砲騎兵等營連、業巳先後開蚌駐防、師長范熙績於二十九日上午十一時由京乘專車抵蚌、預先到站迎迓者、有一百三十七旅旅長陳九疇警備司令部副官處長白圭璋及軍隊一連保安隊一隊、隨范氏同來者、有副師長李梅及柯參謀等、范下車後、卽乘汽車、馳抵警備司令部、謁見陳調元、報告調防經過、並請示如何分防、其隨員均駐大東旅社二樓、陸軍第四十八師徐源泉部、自奉命開回原防、協助警備津浦南段、現師部仍設蚌埠、直屬部隊砲工騎憲兵各團營、均駐南營房、一百四十二旅張冠吾部駐符離集、一百四十三旅粟翔部、駐曹村夾溝之間、一百四十四旅金廣印部駐宿縣固鎭一帶、徐源泉於廿四日借參謀處長楊乃淸等、視察防務、並順便赴徐州、晤第三師師長毛炳文、接洽徐南皖北聯防事宜、大致第三師由徐南首站之三堡起點、迤北則劃爲警備區、曹村爲四十八師防區事點、洽商就緒、隨返宿縣、三十日上午十一時、由宿搭一次車返蚌、

杭州短聞

▲杭市炭橋直街一樂園茶店、昨晨因漏電成災、延燒至壽安坊巷口、共計焚去屋一百餘間、損失在五十萬元以上、

▲著匪周金生(卽周根生)吳阿土陳白(卽陳松茂)在臨安紹興等處迭犯擄殺巨案、由省府保安處判處死刑、今在清波門外執行槍決、

▲湖匪洗劫嘉興中行、已由省府懸賞五千元購緝、內河水警局長趙子和昨向省府自請處分、

▲省政府保安處昨接探報、洗劫嘉興中行匪黨、已由水警隊在嘉善吳江等處捕獲多人、

▲杭市大有利電業公司昨由建設廳派電氣局長潘鼎新接收、並無阻礙、

▲上海大陸銀行在杭設立分行、聘史允衡爲經理、定六月六日開幕、

▲民政廳昨將定海縣長馮中黎調省、另任吳椿武署、

▲民政廳昨令所屬、定五月十五日開始舉行衛生運動、

上海搬場公司

服務最久

隨帶搬夫四名 車租每小時四元

裝拆搬好

行李傢俱保險

德昌 西裝呢絨 春季大減價 三十天

本號新到春季薄花呢夏令各種應時衣料花色全新特製膠水雨衣可保永不漏縫兼售西裝用品應有盡有不及細載時屆春夏之際本號特減價一月於十八日起不論定製物品均照原價

遺失聲明

本月二十日午後失去王秋記與鼎牲莊往來摺一扣內有瑞秦洋行支同春莊廿一號四月初一期一千元併關照條一紙又打票八百三十元便條一紙巳向兩莊聲明作廢特登民新中三報

聲明遺失道契

今有蘇州英册道契第C四號戶名(S.P.DECASTIIHO)一紙現巳遺失三個月後當向英署補出新契特此聲明

四川路七四號锴和洋行啟

遺失聲明

茲遺失三五記戶協恆慶號存摺乙扣除巳向該號掛失外以後如有該摺發現永遠作爲廢紙特此登報聲明 夏庸君啟

遺失存據聲明作廢

上年存入上海牛羊同業西區分會每月十元計存入十二個月計洋一百二十元正現因小號無意營業欲將此存款收回檢查存據均經遺失今向該會聲明該存據十二紙作廢嗣後如有該存據發現永作廢紙特此登報聲明 法租界霞飛路金山伙食鋪方顯華啟

遺失方單

茲遺失眞茹區十六圖芥字圩三十三坵九號單八分八毫一厘方單一紙除向土地局呈報作廢外特請補給新單此聲明 楊阿毛啟

遺失聲明

茲遺失上海福和烟公司存摺一扣戶名王均房巳於丙寅年向該公司報告作廢並將存款如數收清今恐日後或有上項存摺發現故特再行登報聲明俾衆週知 王均房啓

遺失存摺

茲遺失姚廣氏戶存匯通公司摺子一扣計洋一千元正除巳向該公司聲明作廢外特再登報聲明以後該摺如有發現作爲廢摺無效特此鄭重聲明 姚廣氏啓

聲明遺失

敝公司向有橢圓橡皮圖記一顆上刻建華公司中英文及地點於本年四月二十五日遺失除另刻外特此聲明卽日作廢 上海九江路六號建華公司啓

遺失方單作廢

茲有鷹字圩四百零二坵果山澳方單一紙巳遺失請給新單除報局外特此登報聲明作廢

地方新聞

蘇州

全市宣布緊急戒嚴

邇來匪勢猖獗、地方當局對於城防、已無形加嚴、前日得嘉興中國銀行被刼之訊、及吳江縣政府電致水上公安第三區盛澤告急、乞派隊防勦後、市公安局長鄒競爲防患未然計、遂呈准市府宣佈戒嚴、城內東南西北四區署每區抽調長警八十名、入夜巡邏城市、城外由閶區署負責、派警巡查、並於夜間七時後、各城門出入行人一律檢查、至城內外各要道、如道前街、香花橋、察院場、及閶門馬路、石路口等處、於九時以後、行人有涉及可疑者、亦須檢查、車站輪埠及各旅館稽查旅客、亦較平時加嚴、縣政府彭縣長更電調駐斜塘之警察隊第一中隊一分隊返城防護、蘇州商團團本部亦於昨日令飭各大隊、即晚實行出防、

無錫

內地稅局奉令撤銷

本邑郵運業代表孫理陽近因無錫內地稅局延不遵照財部命令撤銷、仍照常收稅、特於前日繼續函請縣商會轉電蘇州關監督、卽日令行該局撤銷、該會准函後、當卽據情照轉、縣商會昨奉蘇州關監督溫秉忠復電、略謂奉令、於本年二月一日移歸蘇州口內地稅局征收事務、稅務司接收、所有無錫郵包稽征處、亦同時移交辦理、嗣奉令行撤銷、業經轉行稅務司遵照去後、茲據復稱無錫郵包附稅稽征處於本年四月三十撤銷征收事宜、請會銜佈告等因到署、除布告外、相應代電奉復、卽希查照云云、該會奉電後、隨卽轉知該代表孫理陽查照、現溫監督會同稅務司除將無錫郵包附稅稽征處於四月三十日撤銷征收事宜外、幷會銜出示布告商民人等、一體知悉、

鎭江

二科禁隨意撤換

建廳長王伯齡、農鑛廳長何玉書 以各縣第二科科長、主管農鑛工商教育、職務頗爲重要、對於人選一層、前已經省委會議決、遴選專門人材担任、各縣長不得任意更換、刻聞各縣仍然照舊行事、調動時間、實非注重農鑛工商教育之道、且對於專門人材、亦非可以如是兒戲、因此聯名提交省府會議通過、嚴令各縣遵守、不得隨意更動、以期專門技術人員、安心供職云、

常州

武丹軍警聯合剿匪

本邑與丹陽兩縣交界之各村莊發生匪共騷擾、業經拿解匪犯多名、開庭審訊、茲聞兩縣軍警在呂城開聯防會議、議決、步兵連駐大華蔣墅鎭霍家橋、協助警察執行查封著匪房屋、並組武丹聯合偵緝隊、負責偵緝、歸武丹兩縣長官節制與調遣、又責成鄉局長街村長副警長有共匪到境、限念四小時內呈報、當地居民知情不報、以通匪論、公安警察第三分隊昨已回防、所獲嫌疑犯、又保釋三名、

湖州

城內防務加嚴

本城軍政界 因悉嘉興發生匪劫銀行事、特於二十九晚起 加緊防務、特別戒嚴、軍警商團徹夜分道梭巡、藉備不虞、

西區建小菜場

吳興金婆寺所築菜場、因地處偏僻、營業不振、經款產會公決、拆除城西吳帝廟、改造西區小菜場、已於二十九日興工、

崑山

合作社指導所移崑

江蘇省農鑛廳第四合作社指導所爲指導合作事業便利計、已奉廳令移崑工作、昨日合作指導委員會主任唐啓宇博士已偕指導員阮志遠丁枕亞吳人儀等來崑、接洽所址、俟覓定後、即定期開始工作、

如皋

省警隊抵如開掘港

省警察隊第三大隊第九中隊薛中隊長原駐東台、茲奉李總隊長電令、調防來如、歸公安局指揮、二十六日乘程南下、二十七下午卽抵皋城、暫駐南門外大覺庵、適掘港方面頻告匪警、已星夜開往痛勦矣、

建設廳准修范公堤

建設廳近指令建設局、對於擬修豐利直鎭掘港三區范堤計劃圖冊、認爲尙無不合、准俟開工後、在水利項下支撥、幷督促進行、如期竣工、以便派員驗收、

黨務

總理遺囑

余致力國民革命凡四十年其目的在求中國之自由平等積四十年之經驗深知欲達到此目的必須喚起民眾及聯合世界上以平等待我之民族共同奮鬥現在革命尚未成功凡我同志務須依照余所著建國方略建國大綱三民主義及第一次全國代表大會宣言繼續努力以求貫徹最近主張開國民會議及廢除不平等條約尤須於最短期間促其實現是所至囑

本市執委會議決 呈請中央解散反動總商會 函軍政機關通緝馮少山等 緝拿陳玉亭扣留緯通紗 推定參加奉安典禮代表 令救國會趕造詳細賬目

上海特別市執行委員會於前日(二日)上午十時開第十七次常會、到執委陳德徵、吳開先、施公猛、范爭波、鈕長鑄、童行白、鄭通偉、湯德民、列席監委朱應鵬、候補執委陶百川、楊清源、吳伯匡、后大椿、主席范爭波、紀錄黃之栻、開會如儀、茲將討論事項及臨時動議錄後、

▲討論事項 甲、常務委員提案、一、二區黨部呈請轉呈中央解散反動之總商會並緝懲把持該會之馮少山等案、議決、轉呈中央、二、三區黨部呈請、令救國會職員應一律服用國貨、以符名實案、議決、令救國會照辦、三、三區黨部呈請轉函市府封閉壽聖庵並嚴辦該庵住持及負責人員案、議決、轉市政府、四、六區黨部呈、為重申前請、統一商民組織、藉以集中力量、懇乞轉呈中央迅予頒布組織法令、俾資遵循案、議決、轉呈中央、五、六區黨部呈、為籌設黨義圖書館懇乞補助經費二百元案、議決、交財務委員會、六、六區黨部呈、為請求增加刊物經費案、議決、交財務委員會、七、救國會呈、為呈述總商會封鎖大門、及守門西捕毆捕職員經過情形、請咨行政院飭工商部將該總商會解散、並明令通緝主犯馮少山等案、議決、與第一案合併辦理、八、商民協會呈、為總商會封閉大門、禁阻出入、妨礙會務進行、祈鑒核示遵案、議決、函警備司令部及市政府通緝馮少山等、並令商協會照常辦公、九、二區黨部呈、為轉呈第十六分部黨員大會議決、一、請令各報盡量披露黨務消息、二、呈請中央咨國府令飭外交部嚴行駁斥案、議決、一、交宣傳部、二、轉呈中央、十、六區黨部呈、為濟南日軍曹伊藤被害、應由日人負全責、懇乞轉呈中央咨國府令飭外交部嚴行駁斥、並訓令民眾團體嚴厲反日案、議決、轉呈中央、十一、總理奉安在即、本會需否備禮致送、請公決案、議決、交常務委員辦理、十二、緯通紗廠陳玉亭延不允付罰款、實屬目無法紀、應即封閉該廠、將生財拍賣充公案、議決、令救國會懸賞通緝陳玉亭、並切實執行扣紗、十三、六區黨部呈、為黨員譚煥祥業經予以停止黨籍之處分、今又在國民救國會充任委員、似非黨章所許、乞撤消以重黨紀案、決議、令復六區、乙、組織部提案、一、送發文件、擬加用回單、由交通人員繳回各部處會備查、請咨交通股照辦案、議決、交秘書處辦理、二、區分部會議於正式會議之外、須有討論講演等會之輪次召集、其應行討論或講演之題目、宜由訓練宣傳兩部先期規定通告、請核議施行案、議決、照辦、並交訓練宣傳兩部、三、十六次常會、為九區黨部呈、為對於開除黨籍者、追繳黨證發生困難、應如何辦理、祈示遵案、議決、交組織部擬具辦法、茲擬請呈請中央令司法部轉飭各級法院、並令公安局協助追繳、當否請核議案、決議、通過、丙、民訓會提案、一、查五月革命紀念節經費、本黨部所認銀五百元、應請追認通過案、決議、追認通過、丁、訓練部提案、一、略、二、唱黨歌次序、中央頒布之練唱黨歌辦法中規定在散會前、而中央宣傳部所定各紀念節開會儀式中、則列於開會後、究竟如何、請規定案、決議、照中央宣傳部規定辦理、戊、宣傳部提案、一、請函衛生局注意華界居民之衛生、於最短期間、舉行滅蚊除蠅運動、以預防霍亂時疫之流行案、決議、函衛生局、二、前指導委員會交前市宣傳部代市政府徵詢民眾對於市花之意見、業經辦理、以棉花得票為最多、理合備文呈報、請為核轉案、(附辦理經過一紙)議決、通過、

▲臨時動議 一、民訓會提議、審查上海學聯會代表資格、(附具意見、送請公決案、議決、通過、並派員整理、交民訓會遴選人員、二、陳德徵同志提議、請推選參加總理奉安典禮之人員案、議決、推吳開先、楊清源、鈕長鑄、后大椿五同志前往參加、三、四、宣傳部提、本部助理幹事劉仙舟工作努力、擬擢升為幹事、請核議案、議決、通過、五、宣傳部提、印務股撤消、本部應添聘錄事一名、擬以吳何畏充任、請核議案、議決、通過、六、民訓會提、請令上海救國會迅速造報所收救國基金暨沒收日貨詳細數目、以便審核公告案、決議、令救國會迅速造報、

濟南慘案一週紀念大會 今日下午在普育堂舉行 時間下午二時 市黨部召集各界須派代表前往參加 市宣傳部派員分區視察

今日(五月三日)為日本帝國主義者在山東濟南慘殺我外交官蔡公時及軍民人等之週年紀念、本市市黨部特於是日下午二時在南市國貨路新普育堂召集各界代表開紀念大會、茲將各項消息分誌於後、

五月革命紀念節籌備會議

上海五月革命紀念節籌備委員會、昨日下午二時假市黨部會議廳舉行第四次籌備委員會、出席委員市黨部代表施公猛、劉梅庵、黃謌、許性初、市政府代表陳克成、警備司令部代表王志文、交涉公署代表戴鱗藻、青年界代表張耀明、羅西、朱潤斌、劉雲、工界代表王志聖、農界代表陳震、婦女界代表瑪利、商界代表陳文彬等十餘人、公推施公猛主席、許性初紀錄、開會行禮如儀、討論事項錄下、一、決定五三開會時間地點案、議決、時間定下午二時、地點改在新普育堂、登報通告、交總務科辦理、並由總務科備黑紗、二、推定五三紀念大會職員案、議決、除主席團已由民訓會推定褚民誼、陳德徵、湯德民、張羣、潘公展五人外、並推定許性初、黃謌為紀錄、黃香谷為司儀、陳克成、王志聖、朱潤斌、黃瑪利、羅西、戴鱗藻、劍蹤、金永森、洪東夷為招待、史悠遠、陳劍蹤、事務、三、關于五三會場警備案、議決、請市黨部函知軍警機關負責、四、時間定下午五時、開會地點新普育堂、決、由總務科登報公告、五、推定五四紀念大會職員案、議決、推定許性初、黃謌、王志聖、朱潤斌、陳克成、黃香谷為司儀、黃瑪琍、羅西、戴鱗藻、金永森、洪東夷、吳修、楊志豪、王偉傑、張曉清、事務、史悠遠、陳劍蹤、請市黨部函知軍警機關負責五四會場警備事宜、議決、通過、七、時間定下午二時、會場地點新普育堂、議決、由總務科登報公告、八、推定五五紀念大會職員案、議決、主席團請市黨部推定、紀錄許性初、黃謌、司儀黃香谷、招待陳克成、王志聖、朱潤斌、黃瑪琍、羅西、戴鱗藻、劉機、武金永、黃森、明洪、東夷、事務史悠遠、吳楨、陳劍蹤、九、關於五五會場警備案、請市黨部函知軍警機關負責、議決、通過、十、決定下次開會日期案、議決、定五月七日下午二時、十一、復議本會辦公時間、為自上午九時至下午二時、本會議案、表延至下午二時、本會海軍司令部代表未到、會議錄應每次到會前請警備司令部改為公議、決、除軍警機關代表外、部代表、在會議錄散會、

▲市宣傳部派員分區視察

今日為五三紀念、自日本帝國主義者屠戮中國民眾、迄今適為一年、我國山東民眾、呻吟於日軍鐵蹄之下、已一年矣、市宣傳部特派員分赴各區視察、俾各機關代表、議決、交總務科辦理、議畢散會、

▲市執委會告民眾書

著的三民主義國民革命之目的、在實現民治以建設國家、尤在打倒帝國主義、因為三民主義是國民革命所賴以生存的、革命必須打倒帝國主義、主義是反帝國主義的、要打倒帝國主義、必須以三民主義為原則、國民黨試實現三民主義、而推翻帝國主義、我們在這一個時候、主義的一個口號、而且一個具體的方案、是要排斥帝國主義的侵略、國主義者、今天五三慘案一週年、慘案的距今一年、便自然而然的發生了、我們腦膜上依然留着一般的紅血、絲毫未曾磨滅、烈士的民眾、則目尚未瞑、墓草已青、濟南城雖已因國民政府之交涉而收回、但一年以來所受日軍的蹂躪、所遭的損害、實在沒有甚麼分別、朝鮮台灣的恥辱、族所蒙的恥辱、洋之水也難以滿除經濟撤兵戰後的腥膻、破殘的狀況、劫後的蕭條、現在日本雖已撤兵、而中華民族的痛苦、依然存在、我們追念這個日子、......

市執委會之所以要揭明五三慘案之意義者、告民眾、審查、又聞該部已指定北區、六區、表演、並函該區黨部擔任化裝講演工作、並已接洽就緒、各種化裝節目、與商務工會、借得五三慘案活動影片、以備晚間開映、民眾對此紀念、有深刻之影響、

姜文寶、五區王天任、六區袁範天蕉、八區馮志方、並附學區演講、注意之要點二種、以便視察後填寫報告、應注意之要點、(一)演講隊、時以散發傳單、宣傳品為數有限、日計午後一時起、二十時止、金志九、各區演講、派員分赴各區巡視、一以資參考、均於前一日發下、以便各區預先接洽、演講地點、該部並已擬定各種宣傳標語、以資宣傳、前往巡視各區之人員、計演講隊、視察員、分任各區、市宣傳部、為擴大宣傳、特於一週前、計劃各種辦法、通令各區黨部組織臨時演講隊、以免臨時匆促、傳單、所有各種宣傳品、均已分發、伏于日軍鐵蹄之下、幾非人類所能忍受、反日之空氣、為擴大宣傳、特於一週前、聞已計劃各種宣傳辦法、該部並擬以紀念節宣傳品預先發下、以便各區演講隊先事預備、

六區黨部通電

又本市第六區黨部、昨為紀念五三慘案一週紀念通電全國、繼續對日經濟絕交、打倒日帝國主義、為濟案死難同胞復仇、(詞長從略)

(一八、五、三、)

來、要把整個中華民族從狂濤駭浪中拯救出來、中國國民黨上海特別市執行委員會、方興未艾、千萬不可忘記自己所負的責任、千萬可言、我們在五三慘案一週紀念時、雲日了、而革命的民眾們、來日大難、言的事實、而中國的前途、太平洋之風雨、卻在敵縱橫的佈置、雖然太平洋的危機、是已到了一幕、水盡山窮的美國、而且日本外交之大陸政策、爆發、便是日本軍備之暗中擴張、都是無可掩諱的、憂鬱的一幕、我們只要看日本經濟界的恐慌、此外、日本在沒有第二條生路之中、也逃不出這個矛盾現象中、絕境、實在除了殖民地或半殖民地的國家、受着市場的壓迫而增加關稅、新興諸邦也因經濟關係、而增加、地市場的矛盾、卻日益銳化、一方面殖民地或半殖民地生產、同時趨於發達、一侵入之影響、已恢復到戰前狀態、但因此而各國生產和、事於產業合理化運動、雖然各國生產、世界各國、隨時都有連鎖的關係、以後、在物質上、以自由平等為前提、在中國的國際上、以獨立為條件、是為三民主義之根據、世界上的民族、該共同奮鬥、以打倒帝國主義、是一切不平等條約之根本、就恢復了濟南、恢復了主權、在使不獨恢復濟南、以滿足我們的希望、是要恢復國民革命之目的、甲午以後、中日間所未有的大衝突、昔撫今、不勝痛憤、這次的屠殺、是濟南不僅是不過國民革命、的嚴重...

澳國花柳專家返滬

本醫生前在澳國Napier醫院及Wellington Hospital等研究花柳部病、前後見習六年、對於一切花柳白濁諸症治法、尤深得該院之秘、此次返國、除攜有各種花柳白濁、部於白濁諸端、治法尤深……惟本醫生對於診斷白濁最經驗、而常用之藥也、我國患白濁者、苦無良醫、亦無特效藥、而受累中最要者、赤白濁治療能之所、去其傳染之力、使其步之速進、九五號特效藥、惟五核勝九其義……凡患白濁者、請於北四川路老靶子路口一三四號(五愛普廬戲院對過)醫學博士陳效懷花柳專家陳瑞寬同啓、門診一元、

廣東全省各縣市黨部經費等級

甲等二縣 乙等四縣 丙等十五縣 丁等六十三縣

(廿六日廣州通信)粵省各屬市黨部經費、在全省第三次代表大會時、曾經決議分為甲乙丙丁四等、甲等每月一千六百元、乙等一千二百元、丙等八百元、丁等五百元、省組織部現根據中央規定經費等級標準、定黨部在三千人以上者列為甲等、其黨員在二千人以上者列為乙等、其黨員在一千人以上者列為丙等、其黨員在一千人以下者概列為丁等、統計全省甲等黨部二、乙等黨部四、丙等黨部十五、丁等黨部六十三、茲將各縣市黨部經費表列下、

(甲等二縣)信宜、東莞、

(乙等四縣)南海、台山、汕頭、番禺、

(丙等十五縣)茂名、雲浮、電白、順德、吳川、新會、化縣、增城、中山、廉江、鬱南、潮安、恩平、陽春、文昌、

(丁等六十三縣)梅縣、從化、陽江、平遠、興甯、清遠、英德、琼山、惠陽、五華、羅定、海口、連縣、澄縣、合浦、潮陽、龍門、鶴山、仁化、澄邁、實安、鬱山、蕉嶺、河源、開平、澄河、曲江、博羅、欽縣、高安、揭陽、定安、橋平、四會、臨高、德慶、樂昌、普甯、惠來、三水、廣甯、始興、封川、琼東、萬縣、海康、梅菉、豐順、防城、崖縣、海豐、新興、花縣、遂溪、大埔、高明、江門、佛岡、陸豐、南雄、樂會、紫金、龍川、

各特別黨部經費等級表、(丁等之特別黨部)廣三、廣九、各海外支部經費等級表、(丁等二支部)香港、澳門、

▣更正 前日(五月一日)本欄所載「三區十五分部」改選消息、係「五區十五分部」之誤、特此更正

六區黨部今日舉行化裝演講

時間——下午二時 地點——更新舞台 入場券可向該部索取

本市第六區黨部、於今日五三紀念日假座閘北更新舞台、舉行化裝演講大會、以擴大宣傳紀念濟南慘案、已決於下午一時開始、遊藝節目有商務工會之新劇、墨色工會之慘案京調、正心體育會之武術、培成學校之可恨的日本人(歌舞)、道中女校之最後之勝利(舞蹈)、商工子弟學校之雙簧等、同時並開映慘案影片、入場券可逕向該部索取、想屆時民眾必能受深刻之感動云、

五三慘案宣傳要點

一、濟南慘案是日本帝國主義破壞我國國民革命的暴行!
二、濟南慘案是中國民族的奇恥大辱!
三、紀念濟南慘案要擴大對日經濟絕交!
四、努力提倡國貨運動!
五、打倒日本帝國主義!
六、中國國民黨上海特別市黨部宣傳部

壽聖庵祕室之寶物

報載壽聖庵祕室、陳列各種藥品、用俗家服、能品得品、事白、其白濁、自出密室、外有各稱、之藥、上海白濁自即、郎立至之羅、藥之祕、市上、白濁藥、上海、據稱祕室之寶物、有各種藥品……(此節文字極模糊、以下從略)

上海公墓

在江灣東北 建築墳墉運柩等事▲均可代辦▼接洽處北蘇州河德安里九弄電話北二六〇六▲章程函索即寄

聲明類

賞格

茲于本月二日走失男孩一口年五歲名大保蘇州人身穿紅格子布衫白地柳條布褲子和尚頭赤足因午飯後出外遊嬉至晚未歸當派人四出找尋迄無消息為此登報通告如有仁人留此孩或聞知此孩踪跡者送到當酬洋三十元正決不食言此儲待老處 西門外西林路十二號 奚三保

謀生

君欲經營小本工作本廠婦女獲利甚厚手藝平分手藝保實證面授函授學介紹種種寄供給職業成用工廠不膳宿收寄上海北章華路和界里共五弄業社 安東中國工

轉租改記聲明

茲因新閘路六百五十號生財及前樓業向房東……(文字模糊)

律師楊代倪臣明被竊喜表聲明

據倪臣喜業號行君八十年……(文字模糊)上海圓明園路六○九號

京江公所 招買標皮板

本會所有廣六尺寸等板材合欲接批……(文字模糊)

沈宏市 錢英正 協議離婚聲明

茲因雙方意見不合……(文字模糊)

聲明存摺作廢

緣慎昌號十摺……(文字模糊)

聲明離異

福昌精元廠出盤聲明

韋成修緊要聲明

遺失類

遺失聲明
聲明遺失道契
聲明遺失田單

駿林東楊啓事聲明

推股聲明

湯嵩師表長催慶代律金遷墳

黃庸師表氏家祠律代成聲失作廢明軍

復昌染煉整理公司受盤聲明

惟一拍賣所 華商 奉論院法時臨 禮拜六拍賣上等住宅木器

惟一拍賣所 華商 奉論院法時臨 禮拜五拍賣作場內木料瓦片

招請外埠經理

養身公司重要聲明

聲明被竊

推受盤聲明

離異聲明

退保聲明

推受盤聲明

楊徽師表維代律昌作廢支票聲明

上海世界書局 招請 分局經理 協理 會計員 校對員 稽核員 練習生 印刷職員 收帳員

本局事務繁日見發達、凡求實才、考有學識、經驗技能、而能於原有職務外、兼任本局職員者、請附介紹函件詳具履歷投函……

本埠新聞

五一勞動節紀念大會誌盛
我們要使中國的生活改善 當打倒帝國主義經濟束縛

上海各界於前日五月一日下午三時、在少年宣講團舉行五一勞動節紀念大會、到各工會各團體各級黨部代表三百餘人、茲將各種情形、分誌於後、

▲開會秩序 一、開會、二、唱黨歌、三、向國旗黨旗及總理遺像行三鞠躬禮、四、恭讀總理遺囑（褚民誼）、五、向總理遺像俯首靜默三分鐘、六、主席報告開會宗旨（陳德徵）、七、演說、八、化裝演講、九、呼口號、十、散會、

▲大會職員 主席團陳德徵潘公展湯德民葛鶴才后大椿褚民誼張耀明、紀錄許性初、司儀黃香谷、

▲主席報告 各位工友、各位同胞、今天是民國十八年的五月一日、五月一日在我們腦筋裏的影象已經有好多年了、尤其是我們工友們、對於五一的歷史和意義、大家早已認識明白了、五月一日是國際的勞働紀念節、中國的許多先知先覺、都很重視這個紀念節、並且把五月一日定為人日、何以要把五月一日定為人日呢、因為五月一日是工友們從非人的日子進展到人的日子、從非人的生活狀態一變而為人的生活狀態的一個紀念日、所以大家名之為「人日」、原來在一八八六年的時候、美國芝加哥有三四萬工人、為了八小時工作的要求、起來作反抗的運動、在那一天、他們停工出廠、在馬路上遊行示威、高呼工作八小時、教育八小時、休息八小時、這種聲浪惹起了美國資產階級的嫉視、他們唆使買通了許多美國流氓來、拆散工人的隊伍、那一次工人當然受了很大的流血犧牲、但是這種奮鬥的精神都已震撼了全世界的勞動者、全世界的工人對於美國工人那樣的勇氣、都非常欽佩、並且繼續他們的精神、在各地有同樣的行動、到了現在八小時工作制、幾乎變成了全世界工作時間的標準、所以我們應當曉得全世界勞動者得到解放的機會、完全是五月一日芝加哥工人努力奮鬥而得到的結果、因此大家都把五月一日當做工友得到解放的紀念日、就是從非人的生活進展到人的生活狀態的重要紀念日、全世界的勞動工人到了這一天、都很熱烈的舉行紀念、這就是五一勞動節的簡單歷史、中國工人和五一節發生關係、已經有了好多年的歷史、中國國民黨對於五一節是非常重視的、國民黨的重視五一、並不是重視五月一日的這個日子、乃是重視從五月一日起全世界工人得到解放的、和以前先進工人對於五一努力的經過歷史、國民黨是要使工人得到解放的黨、所以國民黨十分重視「五一」節、現在已經是民國十八年的五月一日、環顧中國現狀、在這個產業落後的狀態下、當然有許多是不能使工友們十分滿足的、但是我們應當更進一步的認識、工友們的所以不能十分滿足、不是在中國的本身、而是在帝國主義束縛中國的緣故、中國目下的經濟狀況、處處受帝國主義的束縛、我們要使中國生活改良就應當從根本肅清、就是應當有一個決心、要從廢除不平等條約、打倒帝國主義做起、帝國主義在中國侵略一天不終止、經濟狀態不會改善的、工友生活也不會改良的、我們要把中國受帝國主義的侵略狀態、徹底的消滅、就應當首先來廢除不平等條約、關於這一點、中國國民黨的總理曾經告訴我們很明白、總理前幾年五一的時候、曾經對工人詳述國民黨對工友們的誠意、中國工友所以不能改良生活的總原因、是因為受帝國主義經濟束縛的緣故、中國受了帝國主義的侵略、就是使中國所有的同胞、都不能跳出他的圈子、得到自由平等的地位、總理把這個意見告訴我們、並且叫我們用如何方法才可以改善中國工友的生活、才可以使工友得到解放的機會、達到解放的目的、總理很明白的對我們說、中國工人是四萬萬人的一部分、帝國主義侵略中國是侵略中國的全部的、如果帝國主義的壓迫不解除、慢說工人的生活不能改良、就是要維持現狀都很難、所以要使他們各個人生活有安全的保障、就是應當大家團結在青天白日之下、受中國國民黨的領導、向帝國主義不斷的進攻、因為如果帝國主義一天不消滅、中華民族一定得不到解放的、如果不平等條約不廢除、中華民族一定沒有方法可以得到自由平等的、中華民族不得到自由平等、工友們會得永遠在黑暗的地獄中過生活、所以在五月一日中國國民黨有一句很懇切的話告訴工友、就是希望工友能夠認識勞動紀念節的真意義、以後大家一致團結、不要受那些不要民族的共產黨的誘惑、大家要注意共產黨甘心作匪做飲鴆止渴的活動、大家要齊心齊力團結在國民黨旗幟之下、受着國民黨的領導、受着三民主義的洗禮、向前去奮鬥、達到消滅帝國主義者、廢除不平等條約的目的、如果這個目的能夠達到、漫說工友們生活可以改良、就是中華民族也可以得到自由平等、所以中國國民黨十分希望全國的工友、能夠認識中華民族的地位、曉得中國工友在民族上所佔位置的重要、大家努力團結、一致消滅共產黨、抵抗帝國主義、今天希望到會諸君把這個意志轉告全市工友、大家能夠有一個新的覺悟、為中華民族求自由平等、為工友本身謀澈底的解放而努力、兄弟的報告完了、

▲演詞紀要 演說者甚多、不及一一刊載、茲記其要點如下、（一）潘公展略謂、紀念五一、應知中國工人之最大敵人為帝國主義及共產黨、帝國主義阻梗中國國民黨保護工人利益、如公平之公斷、被租界者巡捕房阻撓執行、如去歲社會局所辦之工友俱樂部橫被摧殘、而共產黨則欺騙工人、煽動工人暴動、實行騙工人上自殺之路、種種罪惡、均足以證明帝國主義及共產黨確為工人之最大敵人、此後大家應右手打倒帝國主義、左手打倒共產黨、服從中國國民黨領導、依合法的組織、求自己的解放、並努力生產、第一步、使在華外廠統統消滅、第二步、使外國工廠出品在中國不能銷行、那時工人才能得到真正解放云云、（二）褚民誼略謂、衣食住行皆由勞動而來、證之中國歷史可以明瞭、古人曾重勞心者而輕勞力者、此種觀念應打破、今後人人要勞動、勞心勞力應平均、不宜偏重云云、（三）后大椿略謂、今日紀念五一、除慶祝全世界工人得着成功外、並覺非常慚愧、中國工人得解放者甚少、而共產黨又百般對工人欺騙誘惑、吾人今後應放大眼光、努力自救、統一意志、團結力量、達到我們要達到的目的云云、（四）徐直略謂、紀念五一、應知失業工人之苦痛、努力設法為之救濟、同時應反身檢閱我們工人本身自己之技能智識、團結我們的真力量、受國民黨之指導、此種真力量、不但可向資本家示威、同時帝國主義也要向我們發抖、今天到會者雖不多、但各位均為工界中優秀份子、個個都是鐵彈子、人人都能到各工廠去爆發、希望各位不要看輕了自己云云、（五）葛鶴才略謂、真正的勞資合作、應由勞資雙方覺悟、互相諒解、努力生產、方能實現、現在失業甚多、盜賊尤充斥城市鄉村、共產黨又常思蠢動、吾人應改法處置、並努力下層工作、到工廠中去云云、

▲大會口號 一、紀念革命的「五一」、二、革命的工人團結起來、三、發展生產事業、四、改良工人的生活、五、救濟失業工人、六、增進民族利益、七、肅清中國共產黨、八、打倒帝國主義、九、『五一』紀念萬歲、十、中國國民黨萬歲、十一、中華民國萬歲、

▲市宣傳部化裝演講 市執委會宣傳部為使五一勞動節之真意義深入到會觀眾腦中起見、特請少年宣講團諸君、於大會後舉行化裝演講、表演一新劇、名曰『愛國同心』、共三幕、首述資本家走狗對於工人之虐待、次述勞資雙方合作之經過、最後則雙方棄工投伍、共禦外侮、同向帝國主義進攻、寓意深刻、演來又極為老練、觀眾頗受感動云、聞是日九區黨部宣傳部長顧俊傑、因在租界宣傳被法捕房拘捕、現已交涉釋出、而宣傳部以該部長努力工作、實堪嘉獎、特派員慰問有加、以示鼓勵云、

▲江灣各界代表大會 五月一日下午二時、七區黨部在該部大禮堂召集江灣各界代表、舉行「五一」紀念大會、到農工商學各團體及各分部代表一百餘人、由區黨部沈祖儒主席、孫梅林紀錄、開會如儀、首由主席報告「五一」紀念節的由來、相繼演講者有區黨部代表陸仁生、勞働大學鄭若谷、區農民協會李俠民、復旦校工會劉寅、勞大校工會曾勝福等、詞長從略、同日下午六時、該區黨部又在第二宣傳處舉行紀念會、由刁慶恩主席、主席報告後、由李俠民劉寅等演講、末開放總理演講留聲機片、聽眾百餘人、頗為熱烈云、

▲吳淞之紀念大會 第八區黨部於「五一」勞動紀念節下午二時、特召集吳淞各工界團體在該部禮堂開會紀念、到各團體工會代表甚多、主席吳人騏、紀錄程松齡、開會行禮如儀、主席報告後、由代表沈凱成浦恆卿邵克湧龔克敏等相繼演講、末呼口號散會、

▲四區黨部公開演講 四區黨部宣傳部昨日除派員赴各馬路分發傳單張貼標語、派黃世塑出席華商工會及茶點工會演講、陸元虎出席義昌橡皮工會演講、陳覺悟出席昌興烟廠工會演講外、並在兆豐路南洋職工同志會舉行公開演講、由該區所屬第二區分部負責主持、

▲各級學校之表示 （大夏大學）膠州路大夏大學以昨日為「五一」勞動節、以誌紀念而示倡導、特於下午放假半天、由全體教職員學生暨校役等、作大規模之清潔運動、除舉行紀念儀式及校外宣傳外、（勞大中學部）國立勞動大學中學部、於本屆勞動節開茶話會、到男女農友及各界來賓等百餘人、特舉行農友聯歡茶話會及遊藝會、上午九時由八區黨部、八區六分部、寶山縣立農場、該校學生會、該校合作社等代表相繼演講、未來賓農友代表致答辭、下午二時起開遊藝會、表演關於勞動運動之新劇、降近各地農友及學校團體參加者、約計千餘人、是日適該校學生會新辦合作社開幕、對於農民合作運動、有盡量之宣傳云、

▲兩路黨部紀念大會 滬甯滬杭甬鐵路特別黨部、昨日在大禮堂舉行世界五一勞働紀念大會、全體職員一律參加外、並有路局各區黨部各區分部、暨兩路工整會各工會代表等二百餘人、主席閔羅銳、紀錄郭情暢、開會如儀、甲、報告、主席詳細報告五一的起源和五一的成功外、並痛陳中國經濟現狀的危險、和工運過去的錯誤、可分四點、一、中國的工人沒有受過相當的教育、因此不覺悟解放本身的需要、一意要求生活的改善、三八制的實行、固為當務之急、但在經濟落後的中國、沒有大規模的工廠、祇有小資組織的商店、假使三八制行之於這種情形之下、不但工商業破產、而整個社會經濟的組織必起恐慌、同時工人必至失業、二、中國過去被統治階級——軍閥的擾亂、連年戰禍、民不樂業、社會經濟不但無從建設、且因是而益形崩潰、在最短期間欲行整頓、亦無辦法、三、國際資本主義藉不平等條約、竭力向中國擴充市場、壟斷經營、中國既無力發展工商業、所有工人祇得接受最低的工資、供其牛馬式的驅使、四、本黨革命不祇是打倒帝國主義者和軍閥、同時尤須努力於國家企和私人企業的發展、我們工友應在本黨指導之下、努力建設、以求勞工保障法之實現、乙、王仁報告總理向各工團演講詞大意、周濂澤說明救濟失業工人、必須速由政府設立失業工人介紹所、以作失業工人之保障、因辭長不錄、丙、散會、

今日濟案一週紀念
市黨部召集紀念大會 警備司令部舉行哀悼

今日為五三濟案紀念之期、市黨部召集各界、於下午二時、在新普育堂舉行紀念大會、（昨日開會籌備詳情見本報黨務欄）又淞滬警備司令部全體職員、在司令部內對五三殉難烈士舉行哀悼、第五師部及各連、亦將各在所在地點舉行、又警備部政訓處、第五師政訓處、海軍政訓部、同時發出告民衆書、及一週紀念宣言等、因限於篇幅、祇得從略、

楊樹莊談話 卽將晉京

本報記者昨晤中委楊樹莊氏、錄其談話如下、問、先生何日可以晉京、答、蔣主席由漢返京後、即須晉京一行、問、先生晉京是否卽就海軍部長、答、余以身體尚未復元、一時不能就職、問、海軍部即可成立否、答、日內大約可成立、部務將由陳紹寬次長先為代理、問、陳紹寬次長聞隨蔣主席返京確否、答、鄂西軍隊改編尚未就緒、一時恐不能返京、問、先生貴恙想已稍愈、現在住醫院抑已遷回私邸、答、余仍住麥根路療養院、後談及此次西征武漢、海軍功績、及海軍建設計劃、楊氏謂此次西征海軍雖有功績、然亦為當軍人效忠國家之天職、至海軍建設計劃、須俟國防會議籌議、國防會因各軍事領袖均未在京、一時恐難召集云、

五師兩旅六日到

五師在贛之第十四十五兩旅、將由贛回滬、已由朱培德發給開拔費、業誌各報、茲悉熊司令前曾電漢口兵艦總監俞鵬飛、請其代雇船隻、俾得回滬、旋於昨日得俞鵬飛來電、略謂兵站部已遵令取消、應請自行租船備用、當卽由警備司令部副官處長江同章前往招商三北兩公司商租江大鳳埔兩輪由漢駛潯、將十四十五兩旅運回、並悉准於本月六日卽可到滬、

涪陵丸案 移京談判

據日領署消息、漢口涪陵丸一案、日政府前晚已有訓令到滬、令將此案改向外交部直接交涉、芳澤已轉令駐漢日領署趕速調查損害程度、並將案卷移京、以便岡本領事卽日正式向外部談判、

芳澤今晨由京抵滬 明日乘上海丸返國

日公使芳澤、於一日下午接到外務省訓電、通知樞密院已正式通過甯漢新協定後、當卽依照原定行程、於一日晚十一時乘夜快車赴京、偕同赴京者、有堀內書記官、有野通譯官、重光總領事、上村領事、及飯山書記生等、隨員數人、預定昨日在京簽定甯漢新協定後、乘夜快車返滬、今晨七時可以到滬、在滬料理私事一天、明日乘上海丸郵船返國、關於接收山東問題及涪陵丸案等交涉、已令駐京岡本領事就近交涉、此次芳澤公使返國後、本月末仍須來華、惟日政府對於芳澤頗為倚重、有任命為對華專任外相之意、據芳澤自言、彼自身並無他就之意、亦未知有升遷之事、惟日政界傳說則頗盛、萬一芳澤升遷、則駐華公使、已決定任命小幡氏繼任、並擬昇格為大使、

德公使卽將返平

昨據外交部駐滬辦事處消息、德使卜爾熙、一行、先由滬乘海輪赴大連、再轉往北平、擬日內返平、聞關於入京呈遞國書及覲見蔣主席、須於再次到京時舉行、

張靜愚日內來滬

▲試飛新機 航空署副署長張靜愚、前日由滬飛漢、已誌報端、昨據本埠張氏之友人得漢口來電、謂張氏於昨日（二日）由漢乘飛機回京、日內將來滬上、預備將在滬新裝之德機永克號五架、由德機師Hohn教練中國航空人員駕駛、以中國航空人員多係留學法美等國、於德機駕駛、微有不同、為求審慎起見、不得不再加一番教練云、

美領訪凌鄂蓀

▲中國航空公司事 昨日（二日）下午三時、駐滬美領事胡思敦、偕同領事署商務部洪謙伯、至法租界辣斐德路中華航空協進會訪晤該會常務委員凌鄂蓀、詢問對於中國航空公司事件之意見、凌君表示為促進中美邦交計美國應援助中國廢除不平等條約、並尊重中國之領空權如無條件的助中國民用航空事業之發展、個人極所欣願云云、晤談約一句鐘而散、

厦門號飛機抵暹羅
兩星期內可抵厦門 滬上各界聯合歡迎

海軍部厦門號飛機、由德起程回國、刻已抵暹羅之曼谷、昨本埠海軍政訓部接厦門來電、得悉該機將於兩星期內經安南廣州飛抵厦門、海軍政訓部主任陳德森己於上星期回滬、將陳文麟寄來在歐所攝關於飛機製造及起程前各項照片、印成特刊、先寄一部份至厦門分送、聞陳主任最近不再赴厦、專在滬上籌備一切、滬上各界之歡迎、刻正聯合進行、昨航協會及海政部通告各機關云、逕啓者、吾國海軍飛行家陳文麟君此次由漢堡乘厦門號飛機作三萬里長途飛行歸國、壯志雄圖、舉國同欽、所歷數十國、備受沿途羣衆熱烈歡迎、陳君不日卽將抵滬、我滬上各界人士應籌備歡迎、一以慶祝陳君飛行之成功、一以喚起民衆之認識、而促進民航、茲特定於本月六日下午二時在法租界中華航空協進會舉行歡迎陳文麟大會籌備會、相應函請貴處推派代表參加籌備、藉襄盛舉、發起人中華航空協進會中樞執行委員會常務委員熊斌張靜愚鄧建中陳際熙凌鄂蓀、海軍政治訓練處主任陳德森同啓、

聯益輪停班

太古怡和招商等會合投資辦一聯益商輪、營業由三公司輪流經管公分、該輪近年由招商局管理、派行長江班內、至上月二十三日適值經理期滿、照理可以續租營業、詎太古怡和藉口該輪掛英旗、上月在九江曾裝兵一次、謂為破壞租約、遂於上月二十五日三公司開一會議、太古怡和力主將聯益停班、並不允招商續租行駛、並主將該輪標價拍售、故船上自船主以下以至水手火夫、於四月月底均經解雇停歇、該輪則空泊在浦江內、專候售賣矣、招商江輪又減少一艘、

陝省災情奇重

陝省自開年以來、透雨一次未降、近又因巨風為災、農民去冬補種之麥苣、悉皆枯槁、一線生機絕望、國內外各慈善團體、雖陸續振濟、災情重大、運輸維艱、糧價升漲、飢民增多、頃據報西安二等麵粉、售價七元五六毛、玉米每石重二百斤售價三十六七元、麥每石重二百四十斤、售價四十一二元、人民已到最後之掙扎、實無購買能力、聞夏歷四月初八日、西安統計餓斃者竟達四百餘人、又前日華洋義振會接陝西華洋義振會電稱、天仍未雨、加以風沙黃霧黑霜、田苗已種者乾枯、未種者絕望、特推董事惠春波職員李潤之來滬呼振、聞惠代表等昨已到該會云、陝省災區十分奇慘、如人食人及烹食兒童、實有其事、故特躬親至滬呼籲、且欲採購糧食趕緊運秦接濟平糶等語、深望如有捐助陝省振款從速送交該會、卽可一併辦糧、救此垂斃各災黎生命、

塘灣併區之請願

上海縣屬各機關、前日在塘灣區信大窰廠附近吳冲涇廟假第四區五分部舉行五一勞工運動大會、會畢、塘灣區民衆因縣政府披露縣屬八區歸併問題、以原有塘灣區取消併入曹行北橋等詞、表示不滿、到場民衆五百餘人、手執請願小旗、向縣代表蔣誠章聯袂請願、并推舉民衆代表王福生金國祥等四人呈遞公文、及塘灣屬區不能合併之理由十條、經縣代表蔣誠章允將實在民意轉達陸縣長、將前擬之併區辦法重行考慮、定能圓滿解決、

▲遊藝消息 西湖博覽會主席程振鈞對於有益體育運動之新式遊藝、異常注重、已由程氏委派浙江公路局車務處處長吳琢之計劃一切、並設置新式遊藝棚三十所、分布於會場及八館二所之間、更於葛蔭山莊後院布設『迷陣』一所、備極新奇、此次遊藝股主任趙伯蘇來滬、連日挽請前大世界經理七子山人向各處徵求新奇遊藝、極形忙碌、再會場及各館所舞場戲院內、擬懸掛極精美之國貨刻花燈彩、燈以紙製、用針刻花、每燈有針孔數千之多、故頗美觀、並於燈上招登國貨出品廣告、已由趙主任乘便來申接洽、（趙君帶有燈樣現寓惠中二百二十號可逕往參觀）聞百齡機綿成絲織廠等、已各定萬盞、此項廣告效力極大、且取費甚廉、想滬上各商號必樂於刊登、

西湖博覽會進行

▲德商參加 昨日下午四時、德國商會在黃浦灘二十四號會所開會、到德商十餘家、決議在滬各德商一致聯合參加西湖博覽會、需地約四千英方尺之譜、並由該會函請西湖博覽會員駐滬辦事處處長壽毅成及委員謝福生二君出席說明、關於建築繳費及供給電流等項、已均有接洽、日內卽可決定、至英美法意各商會聞亦正在籌備接洽中、

學校衛生會成立

昨日下午三時、市衛生局倡辦之學校衛生促進會、在該局舉行成立典禮、到市立隆德、務本、時化等十四校代表、教育局長代表倪文亞及該局學校衛生股全體人員等二十七人、李廷安主席、湯天陶紀錄、行禮如儀、首由主席致開會詞、略謂本會目的不外以下三點、（一）為國家培植未來健全之國民、俾學以致用、（二）學校衛生與教育效率有重要關係、兒童身體任何一部稍有病症、卽不能使其教育效率進行增速、故學校衛生實有注意之必要、（三）學校學生羣聚一處、每有傳染病發生、使少數人蔓延多數、故各校須注意於防止及治療等工作、該會當設法以進行辦事宜有賴於諸位合作之處甚多、尚希羣策羣力以期達到圓滿目的、次戴恩溥報告該會籌備經過情形、次教育局局長代表倪文亞衛生局局長代表李廷安先後致詞、通過簡章、並議決該會會址、暫設衛生局內、旋選舉執行委員、當推衛生局、教育局及萬竹、西成及隆德三校各派代表為執委、全體討論各項應辦事宜畢、卽合攝一影、茶點散會、

麻瘋專家抵滬

美國麻瘋救濟會醫藥顧問近代麻瘋學專家海深德博士、偕夫人於前日抵滬、下榻教士公所、昨日下午十二時一刻在上海扶輪社演講、三時半在聖瑪利亞女學演講、四時半赴中華麻瘋救濟會上海婦女後援會之歡迎會、聞在滬勾留一星期、卽偕中華麻瘋救濟會總幹事赴杭州南京滕縣濟南九江漢口南昌等處、調查麻瘋狀況、並謁見政府當局及地方人士、以冀我國對於救濟麻瘋有切實辦法、聞海博士由長江一帶返滬後、尚須至南洋一行、再回中國、游歷閩粵等省、

智仁勇女校學生 趙夢南死於西子湖畔
自殺原因完全家庭關係 遺書三通語多怨懟之辭

上海威海衛路智仁勇女校學生趙夢南、突於二十九日在杭州三聖庵內三十三號西竺庵吞烟自殺、留有遺書三封、記者得知此事、特向該校當局探得詳情、分誌於後、

○……○老尼報告○……○ 杭州西湖三聖庵西竺庵老尼海雲、亦係鄂人、與趙夢南本素識、趙酷嗜山水、每次赴杭必止宿其處、不料此次竟假其地作自殺場所、據海雲云、趙小姐於二十九日早車來杭、到站已下午一時、當至西竺庵、予因與趙小姐感情極好、遂懇其留宿庵中、午飯後並伴其赴旗營新市場閒遊、彼面容並無憂愁狀態、及握海雲之手曰、老友、我將自盡於汝之庵中、汝怕否、予以其故作戲言、一笑置之、不料竟成語讖、閒遊返庵、趙小姐逐在房中寫信、時已下午五時、九時稍進食卽睡、并向予索開水、想是服生鴉片之用、迨半夜四時、予呼之不醒、細察之、體冷如冰、鼻息毫無、已奄奄一息予意或係時疫、乃倩人延醫忠清巷謝繼康診治、連注二針、救治無效、時手指已發現紫色、並見桌上尚餘包鴉片之紙、於是始證以吞服鴉片自殺、

○……○檢驗情形○……○ 海雲復述杭地官廳檢驗情形甚詳、當該處二區二分署陳署員據報後、卽派巡官及該管巡長巡士、至庵中調查、檢得信函三件、及鴉片一小包、並派警看守、一面飛報地方法院檢察處、三十日下午四時、法院派徐檢察官及檢驗吏沈吉人、與法警等前往檢驗、設臨時庭於庵之後進、並傳尼海雲及小尼永泉和守庵人趙靈光等、訊問一過、當卽開始檢驗、檢驗官訊畢後、檢驗吏卽將死者移至該庵大殿左澗門板上、將上身衣服脫去、留白竹布褲及脚上之襪、用竹筷二只、抒入喉中、血卽點點而出、繼用一尺餘長之銀針、只由口內扦入、稍息卽行取出、色卽變黑、然死者面部發青、臂上貼有橡皮膠、「係醫生打針後之針痕」、經驗明後、確係吞服鴉片而死、方由鄉警歸殮、棺木係由該庵托人代買、計價洋五十八元、衣服等件、亦由庵尼代辦、

○……○遺書一斑○……○ 趙留書三封、一致其同學曹霞璧女士、一致上海五馬路公順里五十七號李清臣、又一致其五兄、（漢口大江家院二十四號）書中語句多怨懟之辭、以辭長不錄、

○……○死之原因○……○ 趙在該校、英文係初中三年生、中文係高中二年生、據該校學生云、趙之死完全是家庭環境關係、兄嫂之不睦實為最大原因、（按明日本報閑話欄有極詳細之評論文字、請注意、）

補給田單者注意

▲市土地局之布告 上海特別市土地局布告云、為布告事、本局現在對於人民呈請丈量及補給田單者、經驗明執業證據、派員清丈後、一律給予土地執業證、如原有田單或屬於田單性質之執照等、均應繳局註銷、以後如有呈請補給田單者、務須隨帶契紙糧串呈驗、如呈請丈量者於呈驗契紙糧串之外、並須將田單或屬於田單性質之執照等一併呈繳、凡手續不完全者未便受理、合行布告全市民衆一體周知、此布、

律師公會 召集執監聯會

上海律師公會、前奉江蘇高等法院轉奉國民政府司法部訓令、係有會員唐行健陸起等十九人先後被張清植張振邦奚士昌等告發冒領律師證書一案、經該會於第十七次執監委員聯席會議議決通知各被告發會員去後、而各被告發律師接到通知後、紛赴各告發人住處詳查、均無其人、且有奚士昌律師聲明並無其事、顯見匿名攻訐、現已紛紛函復公會請究列名告發人、故該會訂定於本星期日（五日）下午四時、召集全體執監委員開一聯席會議、討論辦法、

中央銀行十六次檢查報告

中央銀行發行準備已由監事會舉行第十六次檢查、茲據該會報告照錄如後、本會依據中央銀行條例第十五條之規定、對於本行發行兌換券準備金、負檢查之責、茲於民國十八年四月三十日在本行發行局舉行第十六次檢查、用將檢查結果公告如左、兌換券發行總額銀元一千九百八十七萬四千〇八十六元、（輔幣券合作大洋在內）、兌換券準備金總額、照中央銀行兌換券章程第二條（現金準備至少百分之六十保證準備至多百分之四十）相符、特此報告、中華民國十八年四月三十日、中央銀行監事會主席李馥蓀、監事王敬禮貝淞孫秦潤卿虞洽卿林康侯徐寄廎、

德實業鉅子 卜威伯將蒞滬

▲考察中國實業狀況

德國染料信託會社執行董事會董事兼淡氣聯合公司總理卜威伯博士、爲該國化學界及實業界之領袖、現年六十三歲、學術資望、於實業界中夙稱巨擘、德國染料信託會社爲該國有名大公司、資本達十一萬萬馬克、合美金二萬七千五百萬元、著名出品爲染料人造淡氣產品藥料、及無機性之產品、今日得於世界上佔有最重要之地位者、悉出博士一人之計劃、博士初爲著名之煤氣製造專家、迨歐戰時國內發生肥料缺乏之恐慌、政府知其化學之能、立、博士適投身戎伍爲軍官自前方召回、命其建設一最大之硝酸廠、博士奉命後、至綠那村、於一小時內已將廠基勘定、一星期內已有八千人在該地工作、今該地卽係世界最大之固定淡氣製造廠上年該廠淡氣產品達五十萬噸、僱用工人五萬一千人、可見博士魄力之雄偉、此次博士來華之目的、專爲考察中國農商實業之狀況、其最注意者、卽擬利用淡氣肥料將中國之農業加以改良、並以其畢生之學術經驗、以供獻於中華人士、想蒞滬時、定受各界熱烈歡迎、

新任上海縣 公安局長接事

新任上海縣公安局長朱昌、已與楊前局長商定於一日正式交替、是日午前遂由楊局長將該局鈐記及各項移交淸册、派人送至縣政府交與朱局長接收、午後朱局長卽行到局正式接事、幷委派司法課課長施德、行政課課長詹任、督察長陸亞民、總務課、未定、又聞朱局長奇得第二分局長梁克西業已辭職、離局、無人主持、當委第一分局長程麟彙代第二分局長劉慶畬暫代第三分局長、其他分局尙未派定、

嫦娥跳舞場

◀天主堂街派利飯店原址▶

特聘南美洲新到

▲皇家山門斯

▲跳舞歌劇班

▲男女藝員十八人▼

▲今晚表演▼

特別驚人舞技

新奇悅耳歌劇

明日離滬 愛跳舞及藝術者幸勿失此良機

門票五角 ▲西菜連門劵每客二元

閘北電費問題解決

公用局處理爭議報告 特別市政府指令照准

滬北川實商界聯會等前請減低閘北電燈費及取消最低限度、當由該公司聲敘電費不能再減理由、並最低限度暫緩實行、呈復公用局、經公用局查核後、擬具處理閘北電燈電價及電費最低限度爭議案報告書、並開北水電公司呈復文、呈請市政府察核、業於前日奉市政府指令云、呈悉、應卽照准、除函復本市執行委員會、並批示該聯合會等知照外、合行令仰該局、轉飭該公司知照、此令、閘北電費問題、至此可告解決、茲將公用局處理報告書節錄於後、

（上略）丁、公用局意見、（一）對於電價、查閘北水電公司電氣營業、確屬獲利、但並無如滬北川實商界聯合會所說三倍之巨、該公司所稱、尙須加入設備經費、管理開支、及電流損耗等成本、自係實情、且該公司自來水營業、則係虧本、酌盈劑虛、亦屬情理所當然、至該公司股份定額四百萬元、將來預計須擴充至五六百萬元、現在僅實收三百萬元、前此建設新水廠、投資一百八十萬元、舊水廠發置後損失三十萬元、近正建設發電廠、尙須投資二百七十萬元、其感於資金之不足而多方想法、招致股分、更屬急切、如對於股東用水、規定優待辦法、卽其一端、而維持優厚利息、亦爲一法、蓋我國人民心理對於大企業之投資、本屬冷淡、如見股息低微、自更漠然無意、該公司所以維持一分以上利率、確爲不得已之情、夫規定電價、以誠應顧及市民負担、以愈低愈爲善、但同時似亦應顧及公司經濟、使不妨害其發展、公用局前督促該公司趕速建成新水廠、茲又督促趕速建設發電廠、該公司均尙能努力、而在如此需要巨大資本之際、猶先自動減低電價二分、卽是減少全年收入十萬餘元、似尙不能謂專圖公司利益、不顧市民負担、在官廳因應維護、在市民亦當諒解、俟一二年後、新水廠已充分發展、新電廠亦已發電、再在該公司經濟情形允許之下切實酌減、以副閘北市人之希望、二、對於電費最低限度、售電規定最低限度、有合電氣營業原則、而現在市內電廠、捨閘北一家、尙有五家、其中除華商及浦東兩家外、對於電燈電費均有最低限度、並均定爲小度、龍商浦東兩家、則雖無最低限度、然徵收電表費、實際無大差異、況查閘北水電公司前訂饋電章程第二十二條、本規定（裝表用戶每月電費最少以十度爲基位，不及十度者，仍照十度計算、惟在用戶平日用電少於十度者、必以十度計算、確爲吃虧、（雖前此尙未實行、究不能卽謂爲新訂苛例、）後公司改爲除裝用十安培或五安培電表者，最低限度仍以十度計算外、其裝用三安培電表者、則每月最低限度以六度計算、似於維持公營業之中、尙能兼顧用戶之負担、不失爲公允、惟現在公司復允暫緩實行、則此點可謂已無問題、如果完全撤銷則既無以保障電氣營業之損失、尤恐使市內其他電氣公司用戶之援例要求、糾紛更大、（三）結語、閘北水電公司電燈電價、仍以暫定每月每度銀二角計算爲宜、電費最低限度、在章則中不妨保留、事實上暫緩實行、如此辦法、對於公司、對於用戶、最爲兩全之道、

同德醫院 愛克司光部

治病貴診斷而今日之新醫尤恃器械爲精密之檢查肺胃骨臟諸病有賴乎愛克司光之診察已爲常人所共曉而苦於價昂難以問津本院爲求普及起見特將光療部價格定爲海上最廉之價數俾大衆可得精確診斷之利益也 價格如下

腸胃、十四元 肺、十元 臟、十元 頭部、十元 骨、八元 股、五元

麗京周醫師啓 地址同孚路十九號

各工會消息

▲兩路工整會。。。於五月一日遷至閘北東新民路來安里二百二十八號辦公、幷呈報中央黨部分函各機關查照、

▲滬南輪船茶房工會。。。昨開二週紀念籌委員會、議決推楊廷財等爲主席團、遊藝由附設航安公學擔負、另聘體育家表演各種武藝、又開該會另闢工友圖書室、會員入內證書、切須佩帶證章、

▲振業織造工會。。。昨開成立大會、到市黨部區黨部代表指導及監選、選舉結果、張聯桂等五人爲執委、袁秀富等三人爲候補執委、

▲浦南區碼頭工整會。。。昨開第五次常會、通過新製符號、組長白底藍字、組員白底黑字、於五月三日先行發給第一二三支部分別應用、

▲醬業職工會。。。昨開第五次執行委員會常會、主席吳淞泉、討論緒一案、辭職案、議決挽留、學生發給畢業證書、複議案、議決毋庸發給、「五一」「五卅」一等紀念案、議決通告各業休業一天、

▲興綸絲廠女工會。。。昨開成立大會、市黨部代表洪東夷監察、選舉沈秀鳳等八人、爲車間組長、范小桃等四人爲盆工組長、宋梅生爲絲間組長、楊新嫂爲抄繭組長、張小二子爲吐間組長、沈秀鳳等五人爲執行委員、劉蘭英等三人爲候補委員、沈秀鳳爲常務委員、

▲祥和絲廠女工會。。。昨開成立大會、市黨部代表洪東夷監察、選舉袁阿蘭等十二人、爲車間組長、黃金弟等五人爲盆工組長、鮑林弟等爲抄繭組長、王墨英爲絲間組長、邱阿二爲吐間組長、袁阿蘭等五人爲執行委員、周六珠等三人爲候補委員、袁阿蘭爲常務委員、

▲元綸絲廠女工會。。。昨開成立大會、市黨部代表洪東夷監察、陳小妹等八人爲車間組長、周月生等三人爲倒車間組長、王金二爲絲間組長、王三姐爲抄繭組長、周阿二爲吐間組長、陳小妹等五人爲執行委員、王桂芝等三人爲候補委員、陳小妹爲常務委委、

五卅家屬會昨訊

上海五卅慘案被難烈士家屬會、昨又具呈江蘇特派交涉員、並派代表晉謁金交涉員、面懇救濟、又聞當慘案發生時、各捕房華捕有四百餘人、激於愛國心一致退職、當由慈善團體給以救濟維持生活、旋爲南市上海市公所收編爲市公所巡查隊、以維地方治安、未幾巡查隊奉令解散、由十九市鄉保衛團各團長、降選其中年富力壯之尤者、爲各該團等團丁、其未中選者解散後流落滬濱、或爲碼頭扛貨小工、或爲小販、其無力而無資本者、大多流爲乞丐、昨有安徽人某甲在鄭家木橋一帶沿門托缽、自述爲退職華捕、旋有人指示其向被難家屬會要求救濟、經家屬代表告以會中無力濟助原因、始怏怏而去、當下樓時、口中大聲謂愛國沒飯吃、愛國做乞丐不止、

衛生局設診療所

市衛生局學校衛生股、以各學校學生患齒耳鼻喉、與眼等病者甚多、自五月一日起特在該局設牙科眼科及耳鼻喉科診療所、以便治療、時間牙科暫定每日上午九時至十一時、下午一時半至三時半、一概免費、惟學生祇以十四校爲限、眼鼻喉科時間暫定每星一三五上午九時至十一時、完全免費、亦祇以十四校爲限、關於牙科診療所應辦事宜、該局已聘許少明及黃炳基牙醫師負責辦理、關於眼耳鼻喉診療所應辦事宜、概由凌桓醫師辦理、

水爐業領照續展期

上海特別市社會局限令本市舊水爐業補領執照、已經一再展緩截至三月末日止、尙有未向該局領照者、該水爐業分會、呈請續展一個月、又奉核准、卽以本年五月二十八日爲限、聞此次展限以後決不再展、過期不領照定予取締、又聞此項執照、須由各商店直接到局請領、仍照向章不取分文、不得由該業分會代領轉給、以免發生包辦壟斷等弊、

防災利器出現

吾國以農立國、人民生計樞鈕卽在乎農、年來國內生計日艱、政治實業均受莫大影響、其重大原因、在農之多災、災有三大端、卽水旱蟲是也、茲有常州厚生機器廠、製造車水機器及狄塞爾柴油引擎之原動機、用油極省、消費甚輕、比較人力牛力、功用大而耗費小、潦可車出、旱可車進、尤可貴者、發見螟虫田畝、每至禾稻收獲後、將稻根耕起、用機車水灌田使滿、悶四五日幼虫及子皆死、次年卽可絕種、浙之南潯等處、往該廠購機試驗、成績頗佳、一村有此機、卽可保一村永無水旱虫爲災、上年在工商部國貨展覽會陳列試演、觀者稱頌、茲爲便利顧客、謀國內減少災荒起見、特在滬愛多亞路廣西路口設立棧子間及事務所、註册商標爲救星、誠不愧爲農災之救星、

華商捲烟業東電

▲爲征收統稅事

南京財政部整理菸酒稅務委員會鈞鑒、捲菸統稅值百征三二五、連各項原料增稅平均至一二五、共爲值百征四十五、計占資本額約半數、統稅辦法上年僅行五省、今則區域擴大湘鄂魯直四省烟稅均在滬廠起征、無異制華商死命、查華商烟廠皆設上海、而英美則津漢青奉莫不有廠、華商資本薄弱、捲烟營業多係賒賬、貨到各省存棧恆在兩月以上、中途輸運亦需一月、墊繳統稅之款、非積四個月不能周轉、貨在各省行銷、稅在滬繳、利息匯水損失賠累實難言狀、查海關亦隸國民政府之下、全國關章稅率均屬統一、洋貨進口全聚上海、但不在江浙行銷者、得以轉口到他口岸完稅、卽英美之船來捲烟、亦得同一轉口辦法、英美復在各省自備棧房、得海關許可、認爲關棧、一年以內俟貨出棧始行納稅、洋商本屬財雄勢大、得此便利、經濟愈形活動、華商則適與相反、烟稅在滬統收、無力墊繳稅款、必將營業範圍縮小、更予洋商以發展機會、似此情狀、各省統稅祇可效洋商關棧辦法、請稅處派委駐棧查驗、貨到各省出棧時貼花起征、與洋商在各省設廠出棧時起征無異、似此華洋待遇平等、華商經濟亦得調劑、不致困厄於一隅、庶可延殘喘伏乞俯念商艱、核議令行稅處施行、不勝惶悚待命之至、上海華商捲烟廠聯合會中國捲烟廠公會東叩、

收回領判權不容緩

日人汽車傷我幼孩 祇得轉送日領訊辦

上海特別市公安局昨致交涉公署函云、逕啓者、據敝局第六區區長黃啓光呈稱、竊於本年四月二十九日下午五時據第四派出所警察牛明立帶何許氏何乃藻及日本人西迴悟三名口來區報稱、日本人西迴悟不愼、將九歲小孩何乃藻撞傷等情、據此、訊據何許氏供稱、氏子何乃藻、在馬路行走、被日本人西迴悟所開汽車撞傷、請求核辦、查何乃藻傷勢甚重、已送入中國紅十字總會醫院醫治、該日人西迴悟開車不愼、撞傷行人、應卽飭令原告人何許氏帶同傷單連日本人西迴悟及汽車一併備文解請核辦等情、據此、相應將日本人西迴悟連同汽車一輛傷單一紙一併送請貴署、卽希轉送該管領事署訊辦、原告人何許氏飭令隨同前往起訴、請煩查照爲荷、

收回臨時法院之有力證據

領事阻撓移解案件之不當

不顧法律 漠視證據 破壞協定 濫行職權

領事觀審制不容存在

—吳經熊庭告對於臨時法院問題述評一（續）—

兩案之梗概、既如上述、請更將領事與捕房方面阻撓移解逃犯之理由歸納而研究之、以見其持論之荒謬、綜觀領事與捕房方面歷次主張之根據、不外四端、一、租界當局對于界內居民應維持向來之態度、予以適當保護、故移解人犯、非先有明顯之證據不可、

此點之錯誤・在於輕視中國內地之官廳・與曲解國內協助之意義・蓋被告有罪無罪、經內地官廳審訊後、自能明白、有罪法辦、固屬當然、無罪開釋、亦未爲晚、乃觀審領事與捕房律師強以證據明爲必要條件、多方留難、一若被告一經移解內地官廳、卽無平反之希望然、苟非輕視中國內地之官廳者、其焉能出此、更由他方面言之、**臨時法院與內地官廳同爲中國政治組織系統中之一部・其彼此之關係・決不容以國際法之眼光觀之・**國際間之協助、或基於條約之規定、或由于友誼之表示、初無一定不移之原則存乎其間、故其對於案件之執行也、每不憚繁其手續、嚴其條件、以逐其輕人重己之私、若夫臨時法院與內地官廳間之協助、悉以誠實信義爲基礎、某案之歸某處辦理、完全爲土地管轄關係、其目的重在審訊之便利、非若國際間之協助、依主權觀念爲轉移、故彼此間要求與執行協助之權義、一應依收回協定第一條第二項之規定、以中國法律爲依歸、以平等相互爲原則、今中國之法律、既不規定人犯之移解須有明顯之證據、而內地官廳對於平時臨時法院請解之人犯、復未作如是之要求、則臨時法院對於內地官廳提解人犯之態度、胡得獨異、乃領事與捕房不審案件之性質、不顧協定之規定、而強以國際法之規則繩之、謂其曲解國內協助之意義、其誰曰不宜、抑更有進者、米才白立而司其案內、有西捕鄧鏗者、于解被告到庭時、曾稱被告曾對伊供認有僞造護照情事、幷自知此次被捕乃爲此事云云、該西捕與被告既無宿怨、則所言不無價値、若取以與被告離職潛逃之情形及王局長之供詞與提出之物證相參證、殊足以證明被告有犯罪之嫌疑、按英文字含有「初見」之意、故明顯證據**卽我國所謂足以證明有犯罪嫌疑之證據・與觀審領事所謂明顯之證據正不相上下・被告之移解應無問題矣・而觀審領事則認爲證據尙不明顯・堅持其反對之說・是其偏強武斷・非可理喻・不待智者而知之・若非別有用心何至出此乎**

二、內地官廳要求移解人犯時、須說明所犯之罪、非中國法律認爲犯罪之行爲、本院不以爲罪、不能作爲移解之根據、

此種論調、係專對俄人米才白立而司其一案而發、其主張之謬誤、在不明提解人犯之目的、夫官廳之提解人犯有二目的、一爲應司法上之要求、如人犯逃逸、及異地證人抗傳不到、請求拘解之類是也、一爲應行政上之要求、如官吏未經交代離職潛逃、因事務有待整理、請求拘解之類是也、應司法上之要求者、雖被提之人大都被認爲犯一種或數種罪名、然如證人抗傳不到之類、法律上雖可強制拘提、而謂其犯罪每無根據、至於應行政上之要求者、大抵以行政上之便利爲宗旨、在被提者未至之前、每不能發見犯罪行爲、設如觀審領事所主張、則普通認爲可移解者將有大部份不能移解矣、協助之制度不幾等於虛設耶、據吾人所知、**人犯之提解・不以指明所犯何罪爲必要・祇須囑託官廳能說明請求提解之原因・則被囑託之官廳・卽有協助執行之義務・**且吾人若細審米才白立而司其一案之卷宗、將見東省特別區警察管理處致本院之公函內、有「本處在逃職員「僞造居留護照」等語、是被告被認爲有行政法上擅離職守及刑法上僞造公文書諸不法行爲、甚爲明顯、與觀審領事所主張之條件、已能符合、乃**觀審領事竟忽視此種事實・徒作無味之爭辯・謂非有心阻礙法律程序之進行・而任意破壞中國司法之統一・其誰信之・**

三、收回會審公廨協定內關於協助事項、幷無明文規定、本院推事無權准予移解、

此點之謬誤、在於違反收回會審公廨之協定、查**收回上海會審公廨暫行協定第一條第二項云・凡現在適用於中國法庭之一切法律（訴訟法在內）及條例・及以後制定公布之法律條例・均適用於臨時法院・然顧及本章程之規定**及經將來協議所承認之會審公廨訴訟慣例、是中國法律除援收回協定及其他文件中之反對規定及該項文件中所承認之會審公廨訴訟條例之限制外、應完全適用於臨時法院、今關於協助事件、收回協定及其他文件中既無規定、而經協議承認之會審公廨訴訟慣例內又付缺如、則**本法辦理協助事件・應完全依照中國法律無疑・在中國法律上・法院對於此項事件・有獨立裁判之權・故本院推事所爲准予移解之裁決・不但非越權行爲・且係絕對適法行爲・**此種解釋之正當、稍知邏輯者類能知之、乃觀審領事以協定及協議承認之會審公廨訴訟慣例內未有規定、竟誤認推事之措置爲失當、其理論之不合邏輯、誠有令人詫訝者矣、

四、捕房遇領事與推事不同意時、推事雖有命令、祇得不予執行、此點之荒謬、在稍知收回協定內容者、類能知之、查**收回協定第一條第二項規定・**凡有委員觀審之案件、審判官之判決、無須得該委員同意、卽生效力、又**第四條規定・**工部局警務處執行法警職務時、應直接對法庭負責、是**推事所爲之裁判・雖未得觀審員之同意・亦生效力・捕房卽不能不受其拘束・卽令推事之措置有失當處・亦祇得依法提起上訴或抗告・決無置之不理之理・況協助事件・幷未列入觀審範圍・領事觀審・已屬失據・遑論其抗議哉・**

總之、**觀審領事與捕房反對法院裁決之理由・在法理上皆不攻自破・**當其揭保護租界居民之大題與推事嘵嘵抗辯也、不知者未嘗不嘉其主張之光明、言論之正大、然一考此種舉措之結果、則其倒行逆施之處、隨在可見、夫**逃犯之潛伏租界・原以認租界爲逋逃淵藪・租界當局如果有愛護居民之心・正宜打破此種心理・庶不肖之徒不以此境爲歸宿・今乃不是圖・而專以取悅於犯罪者・以損害法律之尊嚴爲能事・**由主觀方面視之、或以干涉有方、轉足自鳴得意、當而嗣後犯罪者、皆將紛至沓來、使本院管轄區域、一變而爲匪竄盜窠矣、如百餘萬之居民何、不特此也、官廳彼此協助、本以平等相互爲原則、今臨時法院對內地官廳之囑託事件、既多方留難、延不協助、則嗣後臨時法院對於內地官廳如有所囑託、安保其必予協助、是租界逃犯之逍遙於內地、將與內地逃犯之逍遙於租界同、犯案既不易破獲、則犯罪者將益無忌、租界長此以往、非僅法不足畏、抑且無所用矣、其所謂保護租界居民者、果何在哉、雖然、自上述二案發生以還、內地法院及其他官廳從未據臨時法院之不予提解逃犯爲報復之理由、而對于臨時法院所囑託事件、仍力行輔助、不稍怠者何也、良以官廳協助、法所明定、凡司法與行政機關、皆當奉行、故內地法院及其他官廳、深明此旨、謂我雖不法、而不忍以不法報我也、然臨時法院同爲中國官廳、內地法院及其他官廳對臨時法院既若彼之光明正大、如臨時法院對內地法院及其他官廳蔫如是何以苛刻吹求、曰、是有故焉、夫**內地法院及其他官廳・事權皆爲專屬・推事與官長・可以依法行動・不受牽制・若夫臨時法院・則除推事而外・復有觀審之領事在・乃不諳中國法律之外國商業代表・既不受中國法律之拘束・復不念中國法權之利害・遇事輒信口雌黃・顛倒是非・以施其破壞主權之伎倆・而遂其摧殘司法之目的・以推事而與若輩幷坐・尙安望其能獨立審判申大法之威信也・吾于是乎益信領事觀審制與租界司法獨立之不可幷立矣・**

出版界

▲全國經濟會議刊。。。財政部去夏在滬召集全國經濟會議、現會議專刊已校印完竣、除分贈與會諸君及各機關外、並委託本埠商務印書館代售、定價特製本每册四元、普通本每册三元、臨時本每册二元、

▲贈送一切經音義。。。樣本正續一切經音義一百十卷、唐釋慧琳撰、遼釋希麟續、其書網羅古訓、音釋梵經、摭拾甚廣、包孕彌富、今由醫學書局再版影印、每部特價洋七元、寄費二角一分、並有樣本贈閱、函索附郵票一分卽得、發行所上海梅白格路一二一號醫學書局、

▲國恥寫眞記之特色。。。吳縣馮秋農君、鑒於年來帝國主義者勢焰日張、爲喚醒民衆起見、特編成國恥寫眞記一書、詳述吾國八十餘年來外交上失敗之傷心史、每章之後、均有公正評論、淺顯按語、更足以資警惕、該書會經蔣主席鑒定、並有于右任題眉、蔣介石何應欽孔祥熙陳果夫鈕永建王正廷葉楚傖等二十餘名人之題字序文、誠爲喚醒民衆之當頭棒、演講國恥之好資料、現馮君爲普及宣傳起見、每册僅收回成本大洋二角、發售處本埠四馬路泰東圖書局、及香港路四號上海銀行週報社、

商界新聞

▲匯利服裝公司大廉價。。。南京路雲南路轉角匯利服裝公司、新到大批春季新裝、專製各種西裝時樣呢絨、定價特別便宜、聞大廉價祇有七天、欲購從速、

▲名畫家朱亞樵廉潤一月。。。南通名畫家朱亞樵先生、所作花卉彷彿宋元、與海上王一亭先生齊名、茲爲廣結墨緣起見、特照潤例廉價七折、收件處上海火輪磨坊街新康里七號上海美術廣告公司及各大箋扇莊、承索潤例附郵卽寄、

▲華僑商業之發達。。。協平公司乃歐洲華僑創辦、其出品之領帶襯衫、俱仿歐美式樣、故海外華商多爭先購辦、

簡報

▲中華西醫公會昨在南京路六十一號開籌備會議、定本日內開成立大會、

▲小西門少年宣講團遊行宣講股員成龍驤等前日在邑廟九曲橋宣講『烟毒』『國民應具常識』『何謂社會教育』『愛國自始』等、聽者三百餘人、

清和坊大賭窟犴賭通宵達旦
探捕破門而入 賭客登屋盡逃脫
黑衣人大呼來了 供係饅頭做好

浙江路清和坊七百八十三號門牌、爲租界內最著名之賭塲、每當華燈初上、即有一般賭徒在內聚賭、呼么喝六、通宵達旦、盛極一時、雖經該管老閘捕房數次拘捕解院罰、但該賭徒等恐不畏法、仍聚賭如故、並在附近遍派望風者、若見探捕到來、一聲暗號、紛紛逃避、佈置之週密、堪使捕房難以着手、前日下午五時許、當率同中西探捕十餘人、乘坐汽車駛往拘捕、及至廣東路浙江路口、即有一身穿黑色長袍者、向弄內狂奔、並大呼「來了」「來了」、而弄內另有三人開聲、即奔入賭塲、將大門緊閉、乃命中西捕用力將門打開、歷五分鐘之久、始破扉而入、致賭客盡皆脫逃、當將賭具與以及生財器具、並拘獲之一人、一併帶入老閘捕房、詰悉其名江桂林、南京人、飭令收押、昨晨解送臨時法院第一刑庭、被告江桂林延梁伯華律師到庭代辯、即據范朋氏稟明前情、謂該賭窟共有兩處、一在廣東路卅一號、一外觀係一酒店、而內實係賭塲、該賭窟甫於昨日上午八時始遷至七百八十三號、當我等前往拘捕時、弄中滿置木料、費數分鐘之久、方始搬去、及抵門首、見雙門緊閉、乃用力設法開啓、當在開門時、聞屋上聲音甚巨、諒係屋內賭徒登屋而逃、及將門二道打開、則屋內已無一人、察看屋頂、則瓦片粉碎、若昨日本案被告不先通信、捕房至少可捕獲六十人、而該賭窟遂可剷除、故請求嚴懲、隨將賭具等呈案請察、詰之被告江桂林供、在某酒店爲夥、昨日因事經過該處、見弄口有一饅頭攤、即定做饅頭五只、因須稍待、故至附近小茶館內品茗、嗣饅頭做好、店中即招呼前往取食、我答以「來了」、並非爲賭塲通風云云、經周先覺庭長核供、當庭判决被告江桂林處徒刑二月、並科罰金二百元、證物等均沒收、

私販軍火者不自承
謂欲助俄捕升偵探

總巡捕房政治部華探長潘連璧華探潘宗岳西探長勞勃生於四月五號下午四時半、在東西華德路六號湯恩路二百三十二號等處、抄出盒子炮念桿手槍兩支、拘獲甬人鄭俊卿、（又名鏡清）廣東人陳鳳生、及日本人一名、遂將該日人連同半部份盒子炮手槍兩支送日領事署訊究、而鄭陳兩名解由臨時法院訊押在案、昨日午後、本藉賜勳推事蒞第一法庭研訊、即據捕房律師博良陳明案情、繼據汽車夫張金狗證稱、是日捕房中西探雇我之汽車前往搜查時、見前而亦有汽車一輛、坐有華人兩名、就中一人、而貌與第一被告（鄭鏡清）相似等語、質之被告鄭鏡清供、前在丹麥領事公館充當秘書、有十八年之久、辭職後現做標金買賣、對於是項軍火、非我所有、因我有友俄捕名阿達司開、日前來云、爾知有私販軍火機關店、若知即可告我前去破案、而破獲後、我可升爲偵探、當予酬謝、我因該俄捕前時欠我銀洋、當時我聞其所言、即往第二被告陳鳳生處諦情、後由陳鳳生通知某日人有軍火出售、是以轉告該俄捕前往破獲、後將軍火一包硬寄我處、移時即被捕房探員到來將我拘獲、詰之陳鳳生供、現做洋貨生意、與鄭認識多年、當時伊將俄捕之言告我、因我前有飯司某甲該既洋人處服務、我遂往詢悉伊之東家有軍火出售、故即通知鄭前往破獲、而後捕房探員同該飯司、對於販賣軍火事、完全無關之語、又據西探長勞勃生則稱、該俄人阿達生司開、我亦認識、惟并不在捕房充當巡捕、軍火事懲辦徒刑兩年、今去年嚴閉該俄人爲私販、兩被告所供不實云云、末由被告所延之江一平范剛等律師與捕房博良律師互辯良久、葛推事論鄭鏡清陳鳳生還押、無定期宣判

車禍可怖

泰晤士報云、據工部警務處車務部報告、上月街道上肇禍事件共八〇三件、死十八、傷二百五十二人、較去年同月增百分之四十七件、今年截至上月爲止、肇禍受傷人數已達九五六人、大部分事件出事地點均在南京路四川路交叉點及其他電車及公共汽車路綫上、上述八〇三件中、汽車佔六四五件、電車七十二件、公共汽車三十一件、

夫在獄中妻求離婚
黃包車夫大喊冤枉

江北高郵人郝學才、於民元間娶同鄉環氏爲室、生有一子、現年十歲、該孩生甫十七天、拋夫棄子來申幫傭、茲郝亦來滬、以拉黃包車生活、賃居虹口梅西路信升里九號、該氏則住在白克路張家浜林子衡所開烟紙店樓上、去年冬間該氏一再自盡覓死、先則投浦、繼而在途自縊、均經人救護未死、該氏旋在警局控伊夫郝學才將其刦至信升里用石灰傷其雙目、因此左目失明等情、本論移送地方法院訊判郝傷害他人處徒刑二年六月、茲該氏又向該院民庭狀請與郝離婚、前日上午、奉諭推事開庭審理、被告郝學才由押所提出、先據原告郝環氏供、年三十七歲、前因生活問題、來申幫傭、不料被告時至我處索錢、去年十一月三十夜、被告將我劫至他所居屋內、將石灰傷我眼目、致左目失明、雖蒙訊判被告監禁、但來日方長、前曾一再覓死遇救得免、現在不願與被告偕老、要求離婚、質之被告郝學才供、年三十七歲、並未將原告虐待、至於他之左目、向有目疾、時起雲翳、此次涉訟、另有作用、我是不願離的、上次刑庭傳到的證人並非林子衡、查林爲甯波人、到案者爲安徽人、混名叫老槍、朦混到案作證、判决我監禁二年半、我是不服的、所以現已提起上訴、我實在冤枉的、問官核供、遂諭原告退去候示、被告還押、

綁匪死前關心母妻壻女
昨槍决一犯絞决一犯

綁匪閻子云、結夥於去年十月二十日在西藏路綁架三林洋行擱客何芳圃勒贖、經靜安寺捕房破獲、解送臨時法院判决周犯處死刑、呈奉省政府批准、又山東人李秀才、於去年冬因仇槍殺勞勃生路英華里同鄉人李小二子之妻李楊氏身死、由普陀路捕房根據死者彌留所告兇犯姓名、而將李秀才緝獲、解送臨時法院、依預謀殺人罪判處死刑、亦呈奉省府核准、該院奉令後、即於昨日下午二時、飭令工部局警備隊將周李兩犯押解漕河涇第二監獄刑場、惟李犯係絞决、故該院另派推事官孫原行官、一面通知地方法院、請派員執行、地方法院當委檢察官徐鶴齡爲執行檢察官、徐君即同書記官檢驗員並令警長楊德山執帶行刑警法八名、分乘汽車駛往監獄刑場、法官升坐公案、先提周子云、訊據供、年卅八歲、甯波人、向爲大司務、死後請寄信至虹口兆豐路元吉里三六一號門牌妻舅汪時暢、囑其爲顧家務、並照我遺囑辦去、因我有一祖母年已八十歲、還有一妻二女、大女孩已許與郎阿來之子、叫我妻不可變更、須知壻與兒子一樣的、並囑我妻不必往上海帶孝、逕即返籍、我尚有一個好友樊阿榮、家中一切均托付與他云云、法官當命帶下執行槍斃、又提李秀才、訊據供、年三十二歲、山東人、我死後請寄信至地方法院面草棚內我舅周呆、囑他來收尸、如他不來、則請賜一棺乞瘞山東義塚地上、與我父母同瘞一處云云、法官遂命帶下、如法絞决、當將絞棒封起、照例露尸一夜、俟次日復驗後、再行收殮、

太湖巨盜身畔金飾纍纍
西門路口截獲 查係掠刦黎里巨犯

洗刦吳江縣屬黎里鎮之太湖著名巨盜丁仁才汪家康等三人、於上月間案發、分贓逃匿來滬、於前晚七點餘時、三人同乘黃包車行經法新租界貝勒路西門路口、時適有法捕房特別機關西探目白爾地與華包探目金九林副探目毛金根潘瑞福呂竹林等奉命在該處檢查行人、瞥見丁等三人乘車經過、形跡可疑、上前搜查、當在丁等身畔抄出金戒指四十餘只、金圈六十餘只、金壓髮十餘支、及金挖耳金釵等金飾甚夥、又現洋一百餘元、銀手鐲數副、一併解入捕房、經捕頭詰訊之下、丁等供認、所有金飾、係在黎里鎮搶來之贓物等語、捕頭諭令分別收押、一面通知吳江縣官廳、派警來滬迎提、昨日上午、由捕房將丁等三人解送法公堂請訊、先由捕頭稟明前情、並將贓物呈案、又據江蘇水上省公安隊第二區第七隊偵探顧春根金松濤兩人聲述黎里鎮被刦情形、請求准將三盜移提歸案訊辦、訊之丁等供詞與在捕房所供者相同、聶承審官商之法領事杜君、判准將三被告交與來探帶去歸案訊辦、着另補公文前來具領、所有贓物

大規模娛樂館
▲資本五十萬兩▼

滬埠爲吾國商業鼎盛區域、工廠林立、萬商雲集、惟於公餘之暇、實無高尚娛樂場所可資消遣、近聞西人狄百克羅傑陸錫侯步維賢羅蘋生等有鑒於此、特集資五十萬兩、擬在亞爾培路附近、建造規模宏大富麗堂皇之娛樂館舍一座、內部之設備、均仿歐西佈置、遊藝如有聲電影擊拳拍球等、應有盡有、現已募得二十餘萬金、正在進行、一俟籌備就緒、即可實現云、

丈夫與灘簧女子合影 難入妻目
夫婦感情素篤 綢店經理變態

南京路山西路口九大綢緞店經理杭州人陳進福、（又名嘉禾）現年二十七歲、於民國十二年冬間在吳江縣屬之盧墟鎮憑媒與女子凌玉英結婚、因凌氏無子、故作爲招贅、所有一切購置妝奩喜筵等費、均爲凌所出、陳乃改姓爲凌、以延凌氏宗嗣、自結婚後、夫婦之間感情頗篤、生有兩女、長已六歲、次亦四齡、迨至前年八月間、因玉英在鄉風聞凌在滬另有外遇、故亦移居來申、同寓於公共租界北京路一千一百八十六號門牌屋內、詎凌野性難馴、與唱灘簧之王彩雲早有密約、詰不解釋、從此夫婦間時有反目、每不遂意、動輙兇毆、且不顧贍養、玉英遂延梁伯華律師狀訴凌與王彩雲非法遺棄、并附帶私訴、請求斷給生活費六千元等情、昨晨由臨時法院傳審、即據原告代理梁伯華律師陳述前情、并將凌與王彩雲合攝之肖像數幀呈案請察、又據捕房律師甘鏡先到庭聲明、接奉傳單後、即飭捕前往傳知、惟今日王彩雲未到、請核、而被告凌進福亦延律師辯護、否認與王女有發生關係、惟前確曾姘識、已於去年二月斷絕云云、經熊飛推事核供、諭令兩造律師出外進行和解、本案改期訊理、

紅丸與妙齡女郎

紅丸俗名紅子子、爲海羅因毒物和糖質製成、又名槍上戒烟丸、一般烟民以其價賤又可抵癮、遂樂於購吸、殆一上癮、必須日日增添、故吸之者初雖十餘粒丸、及一月後必陸續增添至數十粒丸、爲害之烈、較諸雅片尤過之而無不及、本埠法租界燕子窠之專售紅丸者不下七十餘家、事爲捕房當局嚴禁、若輩遂遷至公共租界售賣、故連日公共租界東新橋一帶燕子窠、每見有不少衣衫華麗面貌娟秀之妙齡女郎、在內抽吸、吐霧吞雲、即專售紅丸之所、（大華社）

其愈也可立而待

無論何時如遇皮膚粗燥擦損或爆折蟲螫刀割或燙傷切勿妄用俗傳便方如灰塵蛛網烟油芋葉之類以致潰爛難治只敷以如意膏其愈可立而待也

直隸槁城裕和成來書云「近辦之如意膏已銷售淨盡用者僉稱此膏療治皮膚各症神效無比即在敝地一隅由此膏治愈皮病者已不計其數矣」如意膏清涼滋潤消毒生肌爲近世科學之皮膚專藥統治疔瘡疥癬瘡癤癰疽以及一切無名腫毒各藥房均有出售或直向上海江西路六十號韋廉士醫生藥局函購每匣六角六匣三元郵力在內

分類廣告

▲中醫▼

女醫 李鎮卿 萬白克路珊家園內 專治瘋癆臌脹腿足腫痛 身重黃病小便腫大 氣腸痛諸症 女科胎前產後諸症 咳嗽急吐血小兒

國醫 吳去疾 上午七時至八時在哈同路民厚南里六八二號本寓門診 九時至十二時在滬南神州醫院應診 午後二時至五時在望平街永利公應診 五時至七時出診

塘棲 獨步 眼科 童錦廷 專治雲翳星障蟹珠田螺肉扳睛拳毛倒睫等症皆可當日見功 寓閘北更新舞台後面新疆路西段華振坊口

▲醫院▼

六馬路廣西路 仁愛醫院 朱勵瞿醫生 負責包醫 花柳 骨痛 痔瘡 毒瘡 皮病 初病三元 久病十元 保可速愈 永不復發

浙江路五馬路口清和坊對過中一醫院 善治 花柳 鮑白濁 ▲剪此廣告來醫不取 ▲醫費藥費不取 ▲注射眞六〇六 ▲每針僅收二元

永安醫院 負責除根 電療花柳 白濁無痛打針電療斷根 橫痃新藥打針消散愈速 下疳梅毒負責除根 醫師張秋朝 老靶子路西首

新民戒烟醫院 臨時睡眠服藥安穩 戒斷保於廿四小時 絕無流弊 院址上海霞飛路馬浪路口

包鮑白濁 送診送藥一月 剪此廣告醫費負責痊愈、三天 藥資分文不取 新老白濁 新根 虹口華記路吳濟生醫院

德醫 蔣有孚 專治肺癆吐血虛損 診所白克路大通路口大通里門診每日上午下午二時三時至五時 電話三三九三

▲西醫▼

免費醫治白濁 不論新老白濁來院醫治者 等費一概不取限額百名幸勿失此機會 上海法租界霞飛路八仙橋 夏令 醫院啓

許蔭棠 西門路中華醫院 電話三四一八六 統治內外科花柳以及男女一切隱疾

國光醫院 專治肺癆花柳內外各科 醫師王馮厚澤 院址霞飛路呂班路口

植生醫院 上海南市千五路十一號白房東首 電話南四〇九 統治內外花柳戒烟科 門診上午十時至下午三時至六時

褚惠臣醫生 門診上午九時至下午六時 診金一元二角 三洋涇橋四十二號安樂宮對面 專門花柳科內科

戒烟專家 包戒紅白綠搶丸 世康醫院 白克路祥康里 電話九八八

專醫婦科 程立卿 老靶子路廣東路藥房 電話四一九六四號

精醫不姙 程立卿 北四川路五洲藥房 電話四〇六三六號

▲藥品▼

肺癆要藥 肺形草 南石路新普慶里內 電話一六三一 此藥治癆素著奇效經衛生局化驗證明不合唵啡作用每服二元每打念元郵購加一寄費

瘋痛 豫劑湯 主治瘋濕骨痛麻痺全身不遂 此湯無論男女老幼何種瘋痛莫不藥到病除每瓶六角每打六元 上海法租界嵩山路轉角中國製藥公司敬啓

贈送治瘋草 南市王家碼頭 湍治七十二種瘋症 每匣一元一盒送一盒 此廣告剪來買一盒送一盒 發行所王家碼頭里趙南石醫藥局

萬應通經丸 萬國無雙藥王 五淋聖藥 白濁粉每料兩角五分 不靈包退還洋 總行南京路大慶里 停經乾血癆生產體虛服之如孕均應效如神每盒五元 上海法界西門路 門里佛惠氏大藥房

春和室

震波堂 京都震波堂 瘋痛遥告 筋骨痠痛 跌打損傷

專治胃痛 上海霞飛路尚賢坊十四號上海家庭藥品社 胃病靈丹 每瓶一元二角

鄭敬善堂 上海三馬路雲南路口 懷中寶 止痛餅

五大聖藥 養生片治月事不調 每瓶洋七角五分 急救散 菩提油

▲牙醫▼

司徒博牙醫生 診所霞飛路三〇四號（即馬浪路口）診時上午十時至十二時下午二時至六時 電話西七七號

牙科顧耀山 仙德路東界八內九號

陸偉良牙醫生 旅滬三十餘年專治一切牙病

立止牙痛藥 每盒定價五角

牙科徐景賢 法大馬路紫來街口四一號

▲書坊▼

商務印書館 河南路北四川路

▲文具儀器▼

科學儀器館 河南路 電話一〇一八二

實學通藝館 河南路棋盤街 電話七一〇一七號 發售 理化儀器模型

▲工業原料▼

同豐記工業原料公司 專售工業原料

▲琺瑯▼

景泰藍 立鶴牌面盆器皿 中華琺瑯廠 出品

徽章

▲彈子房▼

蔡國記 北四川路口 電話四一六三八

▲化粧品▼

永和實業公司 老北門內民珠街 電話南市二九六 出品牙粉以及各種化粧品

▲按摩術▼

巴黎年輕女子 專治按摩術

▲按摩術▼

請用大華老牌煤球 包君滿意 總發行所

▲煤球▼

江灣元豫成醬園

▲醬園▼

小東門內大街 大同銅錫號

▲銅錫號▼

馬樂記 八元特別菜 五元改良菜

▲廚房▼

廚房 電話北四八六九

欲成大力士者鑒

▲內功▼

商情

標金　物極必反之金市

昨五月二日、標金稍見疲軟、前後市略有旋轉、早市先平、外匯頗亦鬆緩、更且因方活躍、人心向下也、自之後縮、午時降六七錢、英匯轉佳、同高四五錢、嗣有一兩貶去、尤以碼雖約有一兩、另轉而上加兩、與永宏興永同豐、義成、及大德成恆餘等吞頭、大連幫買進、五千條之多、至午後初降三四錢、旋後高至、面復低、互有一兩上下、最後回上數錢、廣幫蔣出、志豐永及套頭幫各有買進、後市平定、

▲至前天市況　因（五月一日）勞工紀念、本報休刊一天、所有標金市面已轉疲弱、因匯兌低落、匯市趨委、最小價到過六十四兩六錢、惟收市忽已回高一兩數錢、計六十六兩三錢收盤、計四月卅日只降一錢云云、茲將昨市過去情狀如後、

▲前市　六月份開盤三百六十六兩二錢、小去一錢、大條見長、稍挺、又低、私電均未更動、毛盤市六十六兩四錢、光金開出時爲六十六兩一錢、掛牌勿更、內部各標平平、[illegible]、近期英金銀行對做六辨士八一二五、八月份六辨士一二五、大通進日金七四八一二五、住友進[illegible]、至十點半、另爲六十五兩六錢、往後突又下降、乃華行吸進八月七四[illegible]、四六二五、工商進六月日金七四[illegible]、任友運[illegible]、一點左右爲六十六兩二錢、往後又下降、[illegible]、上午收市六十五兩二錢、[illegible]

▲後市　開盤六十五兩七錢、[illegible]、四兩後復做六十五兩八錢、同業對做日金六月份七四五、正金[illegible]、六十一點半爲六十四兩九錢、[illegible]、往後復見[illegible]、收盤六十五兩九錢、[illegible]、又十二點二十分、最大六十五兩四錢、最小六十四兩五錢、四錢、午收五兩四錢、計有一兩七錢、上下、午後掛牌、[illegible]、日計有一兩七錢、上下、登賬六十四兩、收六十五兩九錢、午收五兩四錢、水六十四兩六十五兩、物品早市六十五兩九錢、[illegible]、下午同、收市六十五兩三錢云、

大條　大條回長

▲匯兌低落

昨據倫敦電訊、大條銀近遠期均已回長一二五（合英金二先令五辨士九三七五）中國印度均有少數買進、買月知足、市況平平、又美銀價勿更、仍計九角四分七五、英對美升另三一二五、計四元八角五分三三十二分之十一、美對英升另六二五、爲四元八角五分、一先令十辨士二分之五、又九點四十五分電通社來、近期日美降另六二五爲四十四元八一二五、日英小另三一二五計合六辨士另六二五、又十一點三十分路透到、均見回低、計另六二五計一先令十辨士二五、倫敦先令加另六二五爲二先七五、日美降另六二五、爲四十四元八七五、日英亦跌去均無上落、許日美批入價爲四十四元八一二五至九三七五、日英買賣價爲一先令十辨士三十二分之五至三十二分之七、遠期亦見回低、計日美買價均小另六二五爲四十五元五六八七五、日英出入價跌另三一二五、爲一先令十辨士三十二分之七至三十二分之十九、又十二點二十分電、概無變動云、

外匯　匯市尚屬平和

昨匯豐掛牌、外匯一無所更、惟意大利縮一元計一千一百四十六利拉、瑞士亦縮一元計三百十一[illegible]、大條見長、匯兌又低、滬上銀行內盤英美日三匯均平和、惟掛微細上落、華商投機方面交易不佳、計英金結進十萬鎊、亦撤出數萬鎊、銀行互相成交十萬鎊、美金對做二三十元、銀行亦售出二十餘萬元、華商金業中買進東匯數十萬元、而撤出二百萬元、銀行買賣尚厚、由浙江華比大通住友和豐等即有賣出、正金三菱浙江工商住友朝鮮等買進頭寸、而標金市面稍見下遊、套頭交易不少、迨結果英前日計先令美金均已扯平、日金亦不相驫殊、惟終日時緊時軟、人心頗平云、

▲東匯　內盤時有高低、日間計一八七五盤旋、終則半平、華商交易尚多、計售出二百萬元、買進數十萬元、銀行買胃不湧、上午八月出價七四八一二五、進價七四八一二五、七月出價七四八一二五、進價七四六八七五、三菱買六月五萬元、價七四五六二五、大通進六月五萬元價七四五、浙江進八月十萬元價七四六八七五、工商進六月九萬元價七四六二五、大通出七月五萬元價七四六八七五、正金進六月十萬元七四五、又七月十萬元七四六八七五、又八月八萬元同上、浙江進六月五萬元七四五、午收八月份出價七四八一二五、七月份七四六八七五、下午正金買八月十萬元價七四五、三菱買十萬元價七四六八七五、正金進八月念一萬元、價七四六八七五、朝鮮賣本月十萬元、價七四三七五、又買八月十萬元、價七四六八七五、收市八月出價七四八一二五進價七四六八七五、七月出價七四六八七五、進價七四[illegible]、六二[illegible]

厘市　厘市轉鬆

▲洋厘　昨五月二日、厘市復以轉鬆、因來源較多、而裝出者不甚濃厚、銀行方面有所售出、故早市計七錢一分八厘五、下午七錢一分八厘五、較前午計跌去七毫半、票划各款一百萬、江南小洋加二毫半、上午六錢一分五錢八分八厘五、下午五錢八分九厘、廣東雙毫加二毫半、上午四百十六千文、衣牌二千九百八十九文、銅元回長五百文、角坯二百四十五文、計五十四文、

▲銀拆　昨星期四、各銀行收進二百萬、匯豐收六七十萬、各莊解出二百餘萬、又貨款一百餘萬、華商用途平定、而銀拆上午一錢五、轉賬一錢五、下午一錢、比較前午回落六分、銀行掛價六分、云、

紗花　紗市平疲

▲本身之問題方巳　時局之關係又來

▲內銷市況亦滯

前日爲五一勞動紀念、本埠現貨紗花均未停市、標紗因時局謠言甚熾、人心惶軟、賣氣稍甚、因之上下午均跌、計小六七錢、昨日市況仍軟、雖外棉略告平靜、三品亦好、然關於時局之傳言、大有日甚一日之象、因之市場人心益虛、惟以過去跌數已鉅、勢難猛下、故上午平平、午後本月獨跌六錢、餘月稍軟、紗市似已入於平靖狀態、近遠差數亦平可慮者爲時局如何、此外印棉亦殊有關也、成交一萬二千六百五十包、各月價如下、

	上午	比前日	下午	比上午
五月	一五六・九〇	小一〇〇	一五六・三〇	小六〇
六月	一五五・七〇	小二〇	一五五・六〇	一〇
七月	一五五・六〇	小二〇	一五五・六〇	
八月	一五五・九〇	小三〇	一五五・七〇	小二〇
九月	一五六・〇〇	大一〇	一五六・二〇	大二〇
十月	一五六・四〇		一五六・一〇	

現紗交易亦略清淡、由寧波江西廣東蕪湖四川長沙漢口野鷄天津內地牛莊等進各紗五百包、同行進日紗一千三百包、行情跌五錢至七錢半、各價如下、

六十支 白鳳凰	四二八・〇〇		天官	一八九・二五
四十二支 歡喜	三二五・〇〇		雙象	一八七・五〇
水月	二七〇・〇〇	小包	五福	一七五・〇〇
又	二六九・〇〇	又	牧羊	一七八・〇〇
三十二支 彩球	二三六・〇〇		十六支 飛機	一六九・五〇
天官	二六五・五〇	五月	富貴	一六六・五〇
二十支 鴻禧	一六九・〇〇		人鐘	一七〇・〇〇
寶昇	一八二・〇〇	五月	仙桃	一六二・五〇
藍鳳	一六八・七五		日光	一六二・五〇
立馬	一七〇・五〇	又	藍鳳	一五八・五〇
豐年	一六七・七五	五月	雙象	一七〇・五〇
地球	一八七・二五	小包	金城	一七二・〇〇
			人中	一七〇・〇〇
			十二支 金城	一六〇・五〇

棉市稍見平堅

▲但一時仍難樂觀

棉市似稍呈反動狀態、過去之跌風既猛、因應暫告平定、前日現貨大宗成交、予市況以相當維持、而美花形勢微見轉機、且就大勢言、美棉跌風似已過度、記者前已言之矣、昨日標花上午好一錢半、午後仍堅、繼漲一錢、市況稍好、但恐一時尚難望順利、開孫中得雨不小、陝豫頗有拋出者、而印棉情形、猶未許樂觀、蓋紗工之局勢未有解決消息也、成交六萬〇五百担、各月價如下、

	上午	比前日漲	下午	比上午
五月	三三・〇五	一五	三三・〇五	
六月	三三・二五	〇五	三三・三五	大一〇
七月	三三・七五	一五	三三・八五	大一〇
八月	三四・一〇	〇五	三四・二〇	大一〇
十月	三三・七〇	〇五	三三・六五	小〇五

現棉到姚花二百包、通花二十包、成交如下、

白羅去	三八・〇〇	永安進	二五〇〇件	五七月送廠
靈寶	四四・〇〇	怡和進	二〇〇件	現送廠
陝西	三五・二五	豐田進	二〇〇件	又
又	三四・二五	日華進	二一四件	又
又	三二・二五	同行進	二〇〇件	現棧交

美棉略起印棉仍疲

美棉始因利物浦不佳而跌、後因天氣較遲及東部預測不佳而漲、大十磅音、孟買因紐約消息良好而漲、後因本地空頭賣出回跌、小三四羅比、三品紗漲三四元、各價如下、

		五月一日	比前日
美棉	七月	一八・五五	大一〇
	十月	一八・六九	七
	十二月	一八・八五	七
	一月	一八・八五	八
	三月	一九・五五	一
	現貨	二三・〇〇	一〇
孟買	平加拉五月	二三〇	一
	七月	二一六	三
	奧姆拉五月	二八五	大三
	七月	二二七	小三
	白羅去四五月	三三五	二
	七八月	三一五	四

公債　今日開拍十八年賑災公債

▲債價均回漲…市況以善後最暢

證劵市場前日（即一日）市況尚盛、成交總數爲三百六十萬元、現貨開出祇九六及善後公債賈發捲菸三種、惟進出尙不寂、兩市成交約十二萬元其價位趨勢、因人氣不佳、買方拋出不弱、故各債步降、結果如整六及續發三五跌一元至一元以外、其他一律步去八九角、此則爲前日（即一日）情形、至昨市各債變動、殊爲堅穩、且兩市綜定非常無甚大之上落、趨勢已漸見回漲、蓋以買方乘低收進、人心亦尙佳、故債價均較前日回高半元餘、如善後公債則漲起九角、觀債市未易有疲降之勢也、昨日成交數以善後進出最旺、其他均頗平平、故市況稍遜前日、總計爲二百八十九萬元、中善後公債一百〇六萬五千元、續發二五劵四十三萬五千元、續發捲菸四十六萬五千元、金融長期十八萬元、整理六厘三十九萬五千元、七長三十五萬元、現貨以九六交易額暢、成交十四萬五千元、餘如續發二五劵五千元、七年及金融長期各一千元、善後公債一萬七千元、

又十八年賑災公債、證劵交易所昨於市場公告、定於今日起開拍現貨交易、該種公債票額爲一千萬元週息八厘、於萬發行、每年抽籤兩次、十年還清、其開做現貨掛清、均與其他各債同、但以額數不巨、故不開期貨、又聞九六公債亦將有開拍期貨之訊、目下尙在集議中也、

絲市　黃白廠經歐銷暢達

▲海外連日均有電轉

前昨兩日、本埠洋莊絲銷尙不寂寞、緣海外華絲市面、稍見發動、連日均有電轉、成交不弱、計飭利進B字報六十包、價九百六十五兩、鑑藥壁進吅字報七十包、價九百七十兩、信孚進水仙花牌二十包、價九百六十兩、（以上白廠經特條份）信孚進上身鐵機頭二號十三至十五條份絲廠經二十包、價一千另二十五兩、達昌進中身頭二號十三至十五條份魯廠經二十包、價九百六十五兩、三星進金鳥牌二十包、價六百五十五兩、克昌進金馬司牌二十包、價六百五十兩、（以上絹里輕經頂頭號）

茶市　皖屬新茶因歉收價高

▲郚門等處茶已開盤…價高減收

皖省郚門浮梁等處、新茶早已採摘、滬商因該處匪氛不靖、羣相裹足、現因開禍告平、均又前往採辦矣、昨接產地電告、今歲郚門等處紅茶產額減折、茶價較昂、收貨有限云、

米市　河斛仍不見活動

昨日閘北米、仍不見過於活動、因存到俱充、店方胃口、不能增强、故河斛難以起色、白粳高貨、無甚漲、中開及次號、亦均平疲、湖稻銷數、以另星較好、價仍站定、羊秈交易獨好、杜秈埠秈、俱極呆滯、變元去路、尙稱活動、價又漲起角許、內地到船、計窩蘆蘇錫等二十餘號、斛開共三千三百餘石、茲將各貨大盤、分列於下、白粳自十三元一角至十一元不等、薄稻十二元、又十一元八角、又十一元五角、又十一元三角、變元十六元七角半、又十六元五角、早稻十四元三角、又十四元、羊秈十二元五角、又十二元二角半、杜秈十一元七角、又十一元五角、陰元十一元五角、又十一元四角、埠秈十一元、又十一元五角、餘無上落、收、仍定、

南貨　洋菜市勢甚俏

杏洋菜街存陳貨、早已走通、新貨來源、亦不湧旺、故號家開價、逐盤加漲、昨到各擋新貨、共計二十二件、開售天雪牌一百九十兩、白龍牌一百八十七兩、金鶴牌一百七十八兩、冰清牌一七十兩〇五、較之前盤則各擋又漲三兩、或五兩不等、且行家進意濃厚、下甚繼、所到之貨、照數售罄、其菜、刻下來源存薄、惟客銷亦未大動、在常定之間、暫少棄辱、可分、牙、開冲獅、毛、武、西關七、七兩四錢半、龍牙六兩八錢、八兩五、六兩、至五兩六錢、各擋共開出百十包、

霞飛療養院

專治肺癆咳血　科學女病症氣　療法婦水療喘　一切新電用德　各國最日光射　種療注光注　以及最新內科各種

時間　上午十時至十二時　下午二時至五時

地址　霞飛路八六六十號

唐拾義　久咳丸

治咳專家

有平咳功效之功

每瓶一元　世界各埠均有出售

上海　唐拾義藥廠　多　百　路　角

市價

銀洋錢市

五月二日（星期四）

	早市	午市
洋厘	七錢一分八厘七五	七錢一分八厘五
銀拆	一錢五分	一錢
江南小洋	五錢八分八厘五毫	五錢八分九厘
廣東小洋	六錢八分八厘	六錢八分八厘
銅元	四百十六千文	四百十六千文
衣牌	二千九百八十九文	二千九百八十九文
角坯	二百四十五文	二百四十五文
貼水	五十四文	五十四文

國外匯兌

銀行電匯	二先令五辨士二五
銀行四月期	二先令五辨士六二五
銀行買進	二先令六辨士七五
銀行四月定期	二先令六辨士七五
匯豐電匯	二先令六辨士二五
上海電匯美金	四十四元三七五
上海電匯法國	一千一百四十六佛郎
上海電匯日本	一百二十四元五
上海電匯香港	八十一兩〇五
上海電匯印度	一百六十四羅比二五
上海電匯新加坡	一百四十八兩五
上海電匯東京	九十八兩四錢七五
上海電匯荷蘭	七十五兩三錢七五
上海電匯德國	二百五十一馬克

國內匯兌

北京	一〇〇五
天津	一〇二〇
漢口	一〇〇〇
蕪湖	九九五
杭州	一〇〇五
[illegible]	[illegible]

各國金銀貨幣價

	買進	賣出
英金鎊	[illegible]	[illegible]
美金票	[illegible]	[illegible]
法金票	[illegible]	[illegible]
日金票	[illegible]	[illegible]
[illegible]	[illegible]	[illegible]

金市

現貨標金（每條）	三百九十三兩
日本金元（每元）	四百〇一五
英國金鎊	[illegible]
美國金元	[illegible]
六月份 開盤	六十六兩二錢
最高	六十六兩四錢
最低	六十四兩五錢
收盤	六十五兩三錢

紐約棉花電報

五月期	美花	角八分五五
七月期	美花	角八分九五
十月期	美花	角八分九六
十二月期	美花	[illegible]
一月期	美花	[illegible]
三月期	美花	[illegible]
現貨	美花	[illegible]

利物浦棉花電

五月期	九・七八
七月期	九・七八
十月期	九・八一
十二月期	九・八一
現貨	一〇・二三

孟買棉花電報

五月份 平加拉	三三〇
七月份 平加拉	三二二
五月份 奧姆拉	二八五
七月份 奧姆拉	三二七
白羅去	三一五

證劵物品交易所

順手十六支棉紗（歡喜牌標準）	前市	後市
陝西花（漢口細絨標準）	[illegible]	[illegible]
標金	[illegible]	[illegible]

國外麥電

（單位角）

美麥 五月期	一一九五
七月期	[illegible]
加拿大麥 五月期	[illegible]
七月期	[illegible]

滬北米市

陳坤根	特粳	十三元二角
倪坤福	又	十三元
石泉福	又	十二元七角
朱菊如	又	十二元五角
陳錦章	又	十二元四角
宋大同	又	十二元三角
周校夫	又	十二元一角
朱仁泉	又	十二元
周老四	又	十一元九角
吳梅生	又	十一元七角
諸寶生	又	十一元二角
唐秀生	又	十一元
張太根	又	十一元
陸炒平	尖	十一元
陳長林	杜	十一元
慶	又	十一元

▲廠家

協豐興	記機	十一元七角
振仁久義	又	十一元五角

油豆餅

昨日滬南午前	采收	驚市如左
新豐昌	記	[illegible]
乾豐大	連	[illegible]
祥沙	大油	[illegible]
[illegible]	[illegible]	[illegible]

雜糧

以下北市雜糧公會報告（每担單位兩）

大連元豆	四・八六	
又紅元豆	四・〇九	
河沙金豆	四・〇五	
牛莊黑豆	四・〇三	
鄭州生仁	三・三〇	
六合小麥	三・二三	
江西白麥	[illegible]	
[illegible]	[illegible]	

上海麵粉交易所

		前市	後市
三月份	開盤	[illegible]	[illegible]
又	收盤	[illegible]	[illegible]
五月份	開盤	[illegible]	[illegible]
又	收盤	[illegible]	[illegible]
六月份	開盤	[illegible]	[illegible]
又	收盤	[illegible]	[illegible]

大連油豆餅電

五月二日午後一點二十分到申

豆油 現貨	十六元二角
五月份	十六元
六月份	十六元
七月份	十六元
黃豆 現貨	六元
八月份	六元
九月份	六元
豆餅 現貨	一元六角
五月份	一元
六月份	一元
七月份	一元
八月份	一元
高粱	[illegible]
紗票	[illegible]

滬南米市

昨日滬南河市各米市價如下

常熟	高特粳	[illegible]
同里	白粳	[illegible]
周莊	白粳	[illegible]
青浦	白粳	[illegible]
[illegible]	[illegible]	[illegible]

芝加哥麥

七月期	一一二
九月期	一一四
十月期	一〇五

以上係每嘸價格　按每嘸合我國一千六百八十斤

上海紗布交易所

順手十六支棉紗（人鐘牌標準）（反手十支廿支代用）

		前市	後市
五月份	開盤	[illegible]	[illegible]
六月份	開盤	[illegible]	[illegible]
七月份	開盤	[illegible]	[illegible]
八月份	開盤	[illegible]	[illegible]
九月份	開盤	[illegible]	[illegible]
十月份	開盤	[illegible]	[illegible]

棉花（漢口細絨標準）

		前市	後市
五月份	開盤	[illegible]	[illegible]
六月份	開盤	[illegible]	[illegible]
七月份	開盤	[illegible]	[illegible]
八月份	開盤	[illegible]	[illegible]
十月份	開盤	[illegible]	[illegible]

上海華商證劵交易所

上午做開行市　元本位

七年長期	[illegible]
整六	[illegible]
續發	[illegible]
善後	[illegible]

上海雜糧交易所

上午市價

大連豆油 五月期	開盤	三・一二五
大連黃豆		四・八五
[illegible]	[illegible]	[illegible]

現貨麵粉

紅雀	每包	二兩六錢
紅船	又	[illegible]
兵船	又	[illegible]
[illegible]	[illegible]	[illegible]

外洋輪船報告

▲英國倫敦班　克來楊　五月七日　大英　希里亞　二十三日　大英

▲意國里曲亞甯　洛午第拉　五月念六　意郵

▲溫哥武班　俄國皇后　五月四日　昌興　亞州皇后　十八日　昌興

▲舊金山班　傑克遜總統　五月十日　大來　麥金萊　五月念四日　大來

船期

五月二日

▲進口輪船報告

新江天　由寧波　三北

新寗興　由漢口　[illegible]

出口輪船報告

▲甯波班　新江天　新寗紹　新北京

▲長江班　江華　瑞和　江安　吳淞　[illegible]

▲崇海班　五月四日　大達

▲定海石浦海門　穿山定海班

▲通州揚州班　大達　大通　大豫

▲南華班　新廣東　九廣　[illegible]

▲福州班　嘉禾　萬象

▲溫州班　廣濟　海晏

▲北洋班　利順　合生　同華

滬杭甬

▲上海北站開　上午七點十分（特別快車）　上午八點十五分（慢車）　下午一點（特別快車）　下午三點四十分（快車）

▲上行車　閘口開

▲閘口到

▲杭州開

▲長安開

▲硤石開

▲嘉興開

▲嘉善開

▲松江開

▲上海南站到

▲上海北站到

▲法國郵船班　六月七日　大來

▲世界班　五月四日　六月一日

▲香港小呂宋班　五月六日　二十七日

▲德國亭寶班

▲西雅圖班　五月四日　十八日

百齡機補片

補精補血補腦補腎　清補不膩人人相宜

大瓶二元、小瓶一元、各大藥房、均有出售

上海白克路派克路轉角　九福公司發行　各大藥房及洋貨店均有出售

生丹

家居旅行懷中必備完全國貨

大包二角◎中包一角◎小包五分

教育

教育部新訂大學專科學位三種條例

學位分學士博士兩級博士由國家授予
博士學位試驗每年暑假以舉行一次
對教育學術有特殊貢獻者授名譽博士

○……專科學校條例草案……○

第一條、專科學校應根據三民主義、以教授應用科學養成技術人才爲宗旨、第二條、國立專科學校、由教育部審察全國各地需要情形擇地設立之、第三條、由省政府或特別市政府設立者、爲省立或市立專科學校、由私人或私法人設立者、爲私立專科學校、省立市立私立專科學校之設立變更及停辦、須經教育部核准、第四條、專科學校設校長一人、總理校務、國立專科學校校長、由教育部任命之、省立或市立專科學校校長、由省政府或特別市政府咨請教育部任命之、第五條、專科學校設校務會議、其規程由學校自定、呈請教育部核准、第六條、專科學校教員分專任兼任兩種、由校長聘任之、但兼任教員總數不得超過全體教員三分之一、第七條、專科學校各項職員及事務員、由校長任用之、第八條、專科學校入學資格、須曾在公立或已立案之私立高級中學或同等學校畢業、經入學試驗及格者、第九條、專科學校轉學資格、須學科程度相同、有原校修業證明書、於學年或學期開始以前試驗及格者、但未立案之私立專科學校學生、不得轉學於國立省立市立專科學校、及已立案之私立專科學校、第十條、專科學校修業年限爲二年或三年、第十一條、專科學校學生修業期滿考核成績及格、由學校給予畢業證書、第十二條、專科學校除適用本條例、須遵照專科學校規程辦理外、其私立者並須遵照私立學校規程辦理、前項規程由教育部以部令定之、第十三條、本條例自公佈之日施行、

○……學位條例草案……○

第一條、學位分學士博士兩級、學士學位由大學授予之、博士學位由國家授予之、第二條、凡國立省立市立或已立案之私立大學學生、修業期滿、試驗及格、並提出論文、（或譯書）經大學組織之畢業試驗委員會審查合格者、由大學授予學士學位、第三條、凡具有下列資格之一者、得爲博士候選人、一、曾得國立省立市立或已立案之私立大學學士學位、或學士稱號、繼續在中央研究院或大學研究院研究三年以上者、二、曾得外國大學學士或碩士學位繼續在中央研究院或大學研究院研究二年以上者、三、曾得外國大學博士學位、或在國外大學研究院肄業二年以上、預備博士學位者、四、曾得學士或碩士學位、並曾取得教授資格、在國立省立市立或已立案之私立大學繼續任課二年以上者、第四條、博士候選人、提出論文、經教育部組織之博士學位試驗委員會審查、認爲有創造或發明并試驗及格者、由國家授予博士學位、凡在國外大學研究院畢業已得博士學位、未經審查試驗及格者、稱某國某大學博士、第五條、博士學位試驗、分第一試第二試、第一試以筆試行之、就研究所關之各種學科命題、第二試以口試行之、就論文所及格之範圍發問、具有第二第四二項資格者、得免第一試、第六條、博士學位試驗委員會、由教育部部長延聘左列諸人組織之、一、中央研究院院長、二、中央研究院主任、三、大學研究院教授、四、著名專門學者、第七條、博士學位試驗、每年暑假前舉行一次、其試驗不及格者、不得再應下次試驗、論文不及格者、得發還修正再於下次提出、第八條、凡考取博士學位者、自授予之日起應於六個月內將所提論文印刷公佈之、第九條、每屆博士學位試驗畢後、教育部部長得提出國內外對於教育學術有特殊貢獻者一二人、同時授與名譽博士學位、第十條、學位種類服章及其授予程序、另行規定之、第十一條、本條例自公布之日施行（完）

全國美展閉幕典禮

觀衆近十萬人得七千四百餘元

＝中華民族尙未淡忘文化之提攜＝

前日上午十時、全國美展會行閉幕典禮於新普育堂大禮堂、到會者楊杏佛、褚民誼、關伯衡、葉譽虎、江小鶼、吳湖帆、王濟遠、徐志摩、馬叙倫、陸麗華、榮潤陽、孟壽椿、白山天、陳雁生、狄楚青、及市政府代表岑德彰、海軍總司令部陳志、外交部駐滬辦事處葉慕橋、紀錄楊清磐等及來賓三百餘人、開會如儀、首由馬叙倫副會長演說、略爲今日爲閉幕日、承諸位來賓暨諸總務委員熱忱參與、至爲感謝、教育部此次籌備斯會、至爲草率、不意開幕後情形之佳、有非吾人意料所及者、關於此會陳列出品不僅國內諸作家熱心贊助、國外之參加者、尤見踴躍、計二十餘日所有來賓已近十萬人、於此生活艱難下之上海市民、而能踴躍如此、展覽所得之功效已見、吾人實堪安慰、今本會由展覽以至閉幕、所得經驗、頗足爲日後參考、以謀美術建設之預備、此後教部當盡力提倡、期以「以美利天下」之旨、與全國人士共圖發展也、

總幹事孟壽椿報告在此二十餘日之經過、所可約略報告者觀衆近十萬人、出品人普通者計一千〇八十八人、出品四千〇六十件、入選者五百四十九人、出品一千〇二十件、特約者三百四十二人、出品一千三百二十八件、所得券價、計七千四百餘元、所耗經費、並未超出預算、樂藝表演及本會刊物美展均有良好成績、閉會後除編纂會務報告外、尙有出品特刊、已在製印中、於種種困難情形之中、而得結果若此、鄙人日夕慄慄不安於心者、今可作暫時解慰、且見中華民族於文化之提攜、尙未淡然忘之耳、

楊杏佛演說、今日本想邀蔡子民先生同來、以蔡先生病體不全、囑鄙人代表道歉、余以爲藝術要民衆化、以人生最重要者莫如食色二字、古人已先我言之、所謂寡人有疾、寡人好色、又云好色如好食、可以知食色性也之重要、我人果要提倡大家吃得好、然好食分不勻的、還是「色」的力量可以普及、昔有窮人家、以有飯無菜、每餐畫一魚、使小兒望之佐食、飯可以下咽、此與望梅止渴有同一效用、蓋美味究竟不能完全分食、畫幅可供衆人享樂、而生出感情、而可立意從善、孫總理民生主義第六點有一極重要之一樂一字、亦卽注意於此、社會是多方面的同時要謀並進、國家富强之基、師從此可以立謀穩固矣、

市政府代表岑德彰演詞、褚民誼演說、葉譽虎、徐志摩演說、此次美展會淺顯的說是空前、深意的說是開展美術的起源、余信此次美展於國史美術史有光榮的、會之本身的成績是另問題、然朝野合作的精神、固不易磨滅、吾人要倍養此好精神、來謀更進一步之努力、鄙人希望吾國美展不僅年年開、每季開、處處多開、如長江小孤山、南京莫愁湖、杭州西湖等都應使其成一美區域、而又多美術事業機關以作廣大之施展、以美代宗教之說、完全以感情爲重心、人固然要以體驅活動、更要以精神補助、吾人認爲最重要的、須將美術一力最浸染到生活上云、其餘有市政府代表岑德彰、葉譽虎、褚民誼等演辭、從略、演說畢、攝一全體影、茶點而散、

學校衛生問題

教部討論

美國傑恩女士參加

教育部長蔣夢麟以美國衛生教育專家傑恩女士來京、特定於今日（一日）下午四時、在教部舉行茶話會、並討論學校衛生問題、昨日特致函通知首都各學校衛生專家張士一、楊保康、吳貽芳、顧樹森、陳美玉、陳希光等、及衛生教育部兩部一部分職員、約五六十人、請屆時出席討論一切云、

市教局籌備五月革命紀念

五卅全市停業一天

▲變更演講日程　上海特別市教育局、爲籌備五月各種紀念節演講事、擬變更原有通俗教育演講日程、特由王愚誠君規定、除分組隊伍、並請各民衆學校教員就地担任、赴各鄉區作時事之演講、本週日程變更如下、五二江灣區、五三吳淞區、五四漕涇區、五六法華區、五七楊思區、五八高橋區、五九眞如區、五十洋涇區、

▲頒發各種辦法、該局通令各市立學校遵辦者、（一）五一勞働紀念節辦法、（二）陳英士先生殉國紀念辦法、（三）五月革命紀念週舉行辦法、（五）五四各校放假一天、開紀念會、（二）五卅全市停業一天、其他各紀念節、概不停業

市教局西湖博覽出品委會紀

推定出品分類編號人員

上海市教育局、昨日舉行第二次西湖博覽會徵集出品委員會、出席者唐敬修、馬元佐、張眉孫、薛公孝、高伯鎮、連蔭元、施聯鵬、陳頌春、主席唐敬修、紀錄陳頌春、議決事件、一、議徵集照片辦法案、議決徵集務本、敬業、吳淞、西成、萬竹、飛虹、和安、時化、養正、比德十校校舍與學生全體及其他能表示特殊精神之各照片爲代表出品、二、議推徵集照片負責人員案、議決推定薛公孝負責徵集、三、議出品應否用標簽案、議決照辦、四、議推出品分類編號負責人員案、議決、推定連蔭元施聯鵬、高伯鎮、陳頌春四人負責辦理、

中大區中校聯合運動會

▲定四五六三日舉行

中央社、全市屬目之中央大學區中等學校聯合運動會、已定本月四五六三日在京半邊街公共體育場舉行、連日籌備頗爲忙碌、關於場內之一切布置、大都已就緒、大門首搭有牌樓一座、場內搭司令台軍樂台及特別位各一座、全省中大區各男女中等學校均得參加、現已投到註冊者、計有千名左右、刻該處正請排列秩序、關於大會裁判長一席、聞將由中大體育主任吳某担任、其餘裁判員則由各校教育教員担任、至於比賽項目、除如前報所載各種項目外、並添足球比賽一門、該會以會場面積甚狹、對於各來賓參觀、特收小洋四角、以示限制云、

市教聯定期召集大會

設法統一市校教職員組織

上海特別市市立學校教職員聯合會、於前日舉行第四次執行委員會、出席者趙侶青、戚福銘、吳伯匡、胡懷天、李伯俊、王蔚如、錢選青、湯天陶、徐枕霞、許佩琯、段鶴卿、張笑天、嚴振聲、孔達民、徐子華、姜夢麟、宋達璋、姚季璵、程勤等、主席戚福銘、紀錄湯天陶、甲、報告事項、一、京市教聯會代表來函討論於京滬兩市行政展覽會事、二、王蔚如報告向未入會各市校教職員接洽情形、三、戚福銘報告經費收支情形、四、趙侶青、湯天陶報告向市教局長洽商改善俸給標準與局長談話情形、五、李伯俊報告向局方接洽請求撥款出發外埠參觀經過情形、乙、討論事項、一、設法統一市校教職員組織案、二、如何整理本會會員各種組織案、三、呈請市教育局通令各市立學校不得任用本會開除會籍之教職員案、議決、概交會員大會討論、四、定期召集會員大會案、議決定五月十二日下午一時半在西城小學開會、解決各項重大問題、五、監察委員會函請復會刊辦法案、議決、會刊本會前次議決發給會員照會員名冊分送、未曾交納會費者、函請監察委員會分別催索、六、追認日前本會歡迎杭州市教育參觀團用費案、議決、除迎席委員各自負担應納餐費外、其餘之數、應由會支付、（教育社）

遼甯女師團

昨午抵滬　在滬考察三日

遼甯省立女子師範學校、舉行春季旅行、並來滬參考察黨化教育、由該校長韓啓華率同學生段玉英、王貴信、黃君石、白志英等女生二十四名、從大連乘榊丸輪來滬、業於昨午抵上海、在申考察三日、再赴首都以察觀黨化教育、以備返東省後實行改革云、

法大附中學生會

正式成立

霞飛路法政大學附屬中學學生會、業已正式成立、李繼煌等十九人當選爲執委、李永濤等五人當選爲監委、於上月二十九日在該校禮堂舉行宣誓就職典禮、由李永濤主席、鄭宗元紀錄、行禮如儀、主席報告後、市黨部代表王也夫、該校主任陳德徵（金志騫代）暨教職員同學等相繼演說、陳德徵致答辭、末助以餘興、散會

縣區小學教聯會

開成立大會

上海縣各區小學教職員聯合會、自四月二十日籌備以來、進行頗見順利、已於昨日（五月一日）下午一時、在塘灣第二校開成立大會、出席者八十人、精神異常飽滿、行禮如儀後、首由主席張紹野報告、縣黨部代表陳家甫、縣教育局代表秦桃新相繼指導、次卽通過會章、選舉職員、計執委馬義文等十八人、候補二人、監委張惠生等三人、候補二人、後又討論待遇等問題多件、均甚切要、議畢高呼口號、攝影散會、

市教局昨日公開演講

二科長倪文亞演講

上海特別市教育局、於本月一日下午三時在閘洛公司、舉行第三次無綫電播音演講、先由徐公美介紹、請該局第二科長倪文亞演講、題爲「再要迷信了」、四時許始講畢、

遠東大學停辦

籌備學生轉學手續

頃閱教育部昨巳行文上海特別市教局、飭令遠東大學、卽日停辦、其原因爲該校旣無基金、辦理又不良善、教局現巳訓令該校、併籌備學生轉學等手續云、

寰球中國學生會介紹女教員

卡德路寰球中國學生會消息云、沿滬杭鐵路之某女子中學、託聘女子調育主任兼教育教員一席、月薪六十元、以女高師或大學畢業者爲合格、如願應聘者、可於二日內親往該會接洽云、

體育

華北運動會改建會場

平津一帶選手約在二十日啓行

遼訊、華北運動場、本定在遼甯萬泉河公衆體育場、由永和包價二十四萬元建築、惟近得張學良氏通告、此場另有他用、遂改建於北陵東北大學操場、惟據工程師查驗、場面南高北低、應取高土墊低、頗費時日、又看台之建築、如用水泥、則五月二十二日開幕、萬難趕及、惟有用木板建築云、至會務方面、因年來東北對於體育頗加提倡、人材較多、籌備業已大部就緒、平津一帶選手約在二十日啓行、晉省則提早數日、選手乘車免票、現由劉風竹氏與省府及車務當局接洽、體聯會方面、亟請籌備會對於參加者先行報名、審查後按名發給車票、以省手續、目下平津及晉中各校、均在積極準備練習云、（敎育社）

商務印書館籃球比賽

結果三十五比十五發行所勝

商務印書館發行所職工會與印刷所職工會、昨日在懷恩堂健身房比賽籃球、結果三十五比十五發行所職工會勝、

國民政府公佈　縣政彙編　出世

獨一無二……三民政策要書！

全書數百萬言・細目六百餘則・篇篇是…全民政治…三民主義…實施法・句句是……親民官・指南針・吾國全國二千多個……縣有捨他不得非他不成的……好處・

●現已出版發售特價三月自四月一日起至六月底爲止●另印樣本●函索卽奉●

價目		
甲種	布面精裝	定價六元　特價三元
乙種	紙面洋裝	定價四元　特價二元

（郵費每部兩角）

總發行所　上海北門內新江東書局

分售處　▲上海四馬路羣衆圖書公司　校經山房書局　▲上海棋盤街啓新書局　三民書店　天津大胡同江東書局

科學的驗目　配光準確　請駕臨本公司　定能使君滿意　光華眼鏡公司

老牌國貨　亞林防疫臭水

以此水少許和以清水化成乳白色裝入噴筒逐日洒于穢根壁角痰盂所及風日不透之處凡百一切生物減除淨盡永不發生疫癘

▲一介侖一元三角半介侖七角四介侖四角

良丹

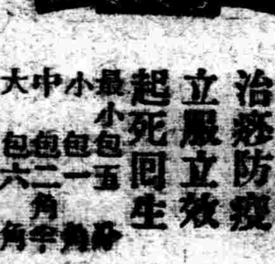

化食消痧　治痧防疫　立服立效　起死回生

最小包五分　小包一角　中包二角　大包六角半

上海四馬路五洲大藥房總發行　各省分行及各大藥房均有出售

夏令之兩要品

試服一瓶其效立著

大瓶二元　小瓶一元二角

上海五洲大藥房發行　各省分行及國內外各大藥房均有分售

自來血

爲補血生精之特效藥　更有富神補氣之功　能氣血兼補……　補力達於六腑六臟　凡年老血衰或勞碌過度　而夜不安睡者・

睡眠！所以償日間之勞碌　倘操勞竟日・而夜不熟眠　百感交乘・神思紊亂・元氣大傷・疾病隨起　惟血虛者・雖不勞動　亦常患失眠之症　如不及早調治・非常危險

五三特刊

德徵題

中國國民黨上海特別市執行委員會宣傳部編輯

厲行對日經濟絕交！
提倡國貨振興實業！
抵制日貨堅持到底！
打倒日本帝國主義！

濟南大屠殺週年紀念

記得嗎？去年今日很殘暴的日本人，無緣無故的在濟南地方殺死了我們同胞數千人！本來，在中國近年來血淚斑斑的外交史上，日本是一個最猙獰最可惡的帝國主義者、我們的朝鮮是被他們奪去的，我們的台灣是被他們割去的，我們的滿蒙，在他們看來，也差不多是他們的了！山東因爲地位和日本接近的緣故，所以他們早已想取爲己有，以爲深入中國腹地的階梯，故歐戰爆發的時候，日本人就以爲時機已到，出兵攫取膠州，後又提出二十一條，其侵略的野心，可說是暴露無遺了；然終以我國誓死力爭，總算挽回了這個危亡的局面！自從去年我們國民革命軍長驅直上，已到了濟南的時候，日本人眼見得從此以後，將再無侵佔山東的機會；所以覺不惜冒天下之大不韙，藉口保護日僑，連派大兵來濟，終於造成了這空前的大屠殺！在這一場大屠殺中，日本人用機關槍大砲，向我軍民，亂放亂射，從五月三日起直到十一日始止，我方軍民被慘害者有四萬九千餘人之多，受傷者有一萬五千餘人之衆，公私財產之被燬壞者，達五千餘萬之鉅，這一場空前的大屠殺，到現在巳經是一週年了，在這一年中，我們政府曾經以外交的手段據理力爭，民衆方面曾經以經濟絕交來封鎖日本；結果，頑強的日本人，總算表示了相當的讓步，承認先行撤兵，再作詳細的調查。

但是，日本的撤兵，決不是濟案的解決，日本的所以肯撤兵，完全是想恢復中日間的貿易，決不是眞的想與我國提攜。因爲我們這一年來反日運動經濟絕交的結果，日本的收入是大大的減少了，日本的人民巳經在叫苦連天了，日本的田中內閣，因爲這個緣故而被人家提出彈劾了，一種恐慌的情形，已經是充斥於他們的朝野了，這時候，如果中日的貿易還不恢復，日本的國內就要大亂起來，日本的民衆就要一個一個的餓死了！

親愛的同胞們！我們決不要再上日本人的狗當，我們更不要再放過了這大好的機會，我們應當繼續着不屈不撓的精神，在國民黨領導之下，努力加緊我們反日工作，非使日本帝國主義根本消滅，非使不平等條約完全廢除，我們的反日工作，是絕對不應當停止的•

但是，在對日經濟絕交的高潮中，我們切不要忘記了一個切要的問題•我們曉得日貨之所以能充斥於我們的市場，完全是因爲我們國貨的太不振作，如果國貨能夠充分的振興起來，則一切外貨，不用我們去抵制，也自己會絕跡的，反之，如果我們一方面拼命抵制日貨，同時對於國貨不積極地提倡，則日本貨始終還是要進來的•所以抵制日貨，既是我們的路，則提倡國貨，更是我們切要的工作•

親愛的同胞們，濟南慘案巳經是一週年了，死難同胞的冤魂，應當誰去安慰，奇恥大辱的慘殺應該誰去復仇，這是我們每一個後死的同胞所應當時時刻刻放在心頭的啊！我們應當認清：濟南慘案是日本帝國主義破壞我國國民革命的暴行！

濟南慘案是中國民族的奇恥大辱！
紀念濟案要擴大對日經濟絕交！
紀念濟案要撫恤濟南死難同胞！
紀念濟案要積極提倡國貨！
紀念濟案要打倒日本帝國主義！

中國國民黨上海特別市執行委員會宣傳部（一八，五，三•）

慘案紀實

（一）日軍在濟南之佈防

我軍攻克泰安，濟南即形危岌，日本帝國主義應張係之請，假保護日僑爲名，於四月二十一日，自天津乘津浦路出兵三中隊到濟，這是日兵到濟的第一批；四月二十五日，由青島乘膠濟車開到六百六十餘名，這是日兵到的第二批；此後膠濟車日兵來往運輸，陸續到濟者計三千餘名，分駐於，一、三大馬路日本使館，二、五大馬路濟南醫院，三、五大馬路日本尋常高等小學校，四、二大馬路濟南日報社（日人機關報）各地•四月二十八日我軍佔領萬德，消息傳到濟南，濟南將爲我軍攻擊的第一目標，日軍隨於該日開始在各大馬路之緯一路口以及各緯路北頭，用蔴袋裝土築壘，並設置活動電網，不准華兵侵入，儼若日本租界•

（二）日軍在濟南最初慘殺我國軍民

此次轟傳全世界之濟南慘案，人多知其肇禍於五三，殊不知日倭奴此次出兵，即挾兇挑釁，於五月一二兩日，皆有殺害吾國人民之舉，此間多未之聞，致三滔天浩劫。原因吾軍人衆言紛紛，有謂因宣傳員粘貼標語而起者，有謂因吾軍欲通過膠濟路而爆發者，有居民與日商口角而生者，甚則日方誘爲吾軍擾及日僑所致•則實完全係日方有組織的挑釁，爲預伏的陰謀，斯世人所公認者也•

五月一日晨我軍攻克濟南，全市革命空氣頓形緊張•日帝國主義者乘此革命空氣初張之時，卽欲一舉而撲滅之，先是四月三十日•各路革命軍迫近濟南，東西南三面砲聲隱約可聞，人心驚惶異常•午後二點，日兵在商埠緯七八路一帶，架設大砲與機關槍，凡商埠馬路口均用麻袋築壘•外覆電網，作防禦工程，日哨兵荷槍實彈，作進攻狀，行人一律不能通過，居民睹此，競相遷移，市面大起恐慌•日兵十一旅團司令齋藤，公然張貼佈告，保護膠濟路及其電線，任何方面軍隊如闖入其保衛界內，一律解除武裝•此佈告，莫不恨入骨髓•商埠原是中華民族的領土，倭奴竟敢公然出示言保護，其存心侵掠，可想知矣•及晚間十一點四十分張宗昌賊子北竄，嗣後四關槍聲大作，市民惴惴，不能安眠，三點後槍聲漸少，事後調查確由日兵所放，其用意純在擾亂治安，籍口嫁禍於我，衝突係日兵先發鎗，其鐵證如下：五月一日早緯十一路中國開設餅乾餃，所駐魯軍逃走後，有一飢民宋光占進店取餅乾充飢，日兵看見，竟無故刺殺，此卽日人所指爲搶其商店者•至八時劉峙第一軍第二十三師由西關外桿石橋沿緯一路入商埠，行至三大馬路東首，日兵竟阻止通行，該師爲避免惹起外交，善爲說辭，勉強通過，赴津浦車站•十點，十一路總指揮方振武來濟，卽分晤日領西田睇一，日旅團司令齋藤，交涉日兵撤退，覺日無結果•是日到夜裏，緯二路南首居民李清海出門小便，覺被日人刺死，李氏屍體，在山東新聞社（日人所辦）院內，後來紅十字會聞知，要求抬埋，日人不許，覺將屍體載去濟南醫院焚燒云•同時又有一男予在五大馬路緯二路，被日人刺死，屍體被日人載去，共計是日三華人被害•市黨部在普利門外青年會辦公處辦公，被虜去六人，旋放出•至二日晚，日本第六師團長福田復由青島回濟，又帶來日兵六百名，是晚將各馬路口日兵所設之防禦具撤去，日兵亦回到原住地點，其用意非因交涉而退兵，乃爲陷革軍於不利也•是日上午有徒手第一軍營長一人，連長三人兵十人，行經濟南日報館門首，被日兵刺死，將屍體用汽車載去，又由駐扎省銀行之總政治部，捕去數人•當局爲完成北伐大業計，不願與之計較，祇好忍氣呑聲，不理而已•

（三）日軍向我軍民大屠殺

（A）五月三日的擴大

五月三日早六點，商家一律開門營業，照熙攘攘，遠然顯出太平景象來，不料九時許，我軍有一名徒手士兵經過日兵警戒區域，日兵即將其檜甦•同時第四集團軍宣傳員在南魏家莊粘貼標語，日人覓出而無理阻撓，正當雙方爭執時，日兵大隊蜂擁而至，直行開檜射擊，傷亡數人•日方對此事的宣傳如下：同時住牌照稅局之革命軍一營，被日軍架砲包圍，勸迫繳械•革命軍因無命令抵禦，又恐衝突一起，全市廢亂，勢不能與之抵抗，而日軍將華軍檜械覺仁行槍掠，並將全營人馬擄去，復鳴砲南行，又將南仝義壘與五大馬路東首之華軍一小部，包圍繳械，將兵士攘入鄉政局內，不許鄉局工作•斯時所有日兵，凡遇中國人，不論兵民，卽開檜射擊•一時屍體滿街，兒童婦女工人商販學子兵士等皆有死傷；死者則東倒西躺，傷者則伏地呻吟，槍聲與哭聲并作，於是耳不忍聞，目不忍睹•十點以後，又開大砲轟擊，一時商埠房屋炸裂焚燒，不知凡幾，當時知者，無線電台炸燬，新城兵工廠[illegible]

並起，如入五里霧中，人心之恐佈，莫可喻•蔣總司令，方衞戍司令，見日兵蠻橫不講理，[illegible]遂下令中國兵士，不准還槍，乃日兵更是爲所欲爲，槍砲尤大放不止•駐濟英美德各領事，出任[illegible]方傲然不理，仍繼續射殺不巳•蔣總司令爲[illegible]地方，不惜含垢忍辱，聲明賠償日人損失，爲避免衝突計，並令商埠革軍，一律退出，移居商埠以外，同時要求布防日兵亦須撤退，但事實上日兵悍然不顧，四日檢聲猶作，住商埠的革軍因奉令不准還槍，被兵繳械者頗多，均用繩索東縛，卽在衞生池洗澡之兵士亦被擄去，衞生池伙友空亦被縛走•凡一被擄，均暫時寄押於五大馬路之空廠內，尙提出部分逼迫着助日軍作防禦的工作•後來因着人多地狹，難容納，遂佔用郵政局作收容所，派員與郵務長大（意大利人），再三交涉，始終沒得許可，日軍將郵局開放一攤而入，是時局內人員，正在工作的時間，來勢兇惡，都停止了工作四散奔逃，那被走出的，遂趕入辦公室內，郵局辦事人員，未能逃二十多人，在同那兵士一樣作了俘擄，不准出外，而廚房內尙有大米半包，是日眞是儉至絕糧，二天，郵務長與日方交涉，郵局人員，纔得恢復自由[illegible]

濟案死難烈士之一

譚題章烈士遺像

系軍隊尤加十倍，言之痛心，執筆書此不覺淚下•

[illegible]

（B）外交部長黃郛[illegible]

（C）交涉署長蔡公時[illegible]

（D）日軍之佈防區域仍禁通行

[illegible]

（E）日軍提出最後通牒

[illegible]

（四）日軍之毒計

一南軍須離開濟南及膠濟路沿線兩側二十華里以外•
一南軍治下嚴禁一切反日宣傳及其他之排日行動•
一騷擾及暴虐行爲有關係之高級武官，處以嚴刑•
一在日本軍面前與日本兵抗爭之軍隊，解除其武裝•
一爲監視實行右列各條起見將辛莊張莊兩營開放•
一以上限十二小時內答覆•

（五）日軍之屠城

[illegible]

（六）城破以後的慘狀

[illegible]

（B）大搜檢

下列的無目標——那一說是頂頭事在，與革命軍，學生就作證據，立刻就便用刺刀，刺死：

1 女子剪髮者•
2 穿草鞋者•
3 有皮帶者•
4 有灰色衣服者•
5 有南方人名片者•
6 見他們害怕者•
7 有中央鈔票者•
8 有受檢查時開門遲者•
9 若自衞之檜械者•
10 [illegible]
11 [illegible]
12 [illegible]
13 [illegible]
14 [illegible]
15 [illegible]
16 [illegible]
17 [illegible]
18 [illegible]

[illegible]

（七）俘擄始末記

[illegible]

（十日）

[illegible]

救國週報

第三期　中華民國十八年五月三日

上海特別市民救國會編輯

五三特刊

言論

從五三事件診斷日本帝國主義的命運

童行白

一

近八十年來，我們中國，受帝國主義列強暴力的壓迫，可以說已經達到極點了，而其中最厲害，還要首推日本帝國主義。自從本黨所領導的國民革命運動發生以來，醉生夢死的中華民族，頓然有了反抗的覺悟與決心。國民革命的第一個目的，便是打倒帝國主義，求中國之自由平等；這個革命運動，給帝國主義的列強以一個嚴重的打擊：他們知道，在中國的種種特殊權利，將不能長此保存下去了，侵略政策的前途，馬上有此路不通的危險；於是直接間接的扶植國內軍閥，竭力鎮壓革命勢力的膨漲，以冀苟延其在華勢力的壽命。尤其是日本帝國主義他整個的生命，都是寄託在中國身上的，如果中國的革命勢力有激速的進展，就無異激速的縮短他的死期迅快地移到他的面前；所以他不惜接二連三層出不窮的以嚴厲的鐵血手段，來阻遏國民革命勢力的進展：當革命勢力鞏固了廣東根據地的時候，日本帝國主義就勾結英帝國主義，演了一齣五卅大流血的慘劇；及到國民革命軍由珠江流域伸張到長江流域的時候，日本帝國主義又連同英美法各帝國主義用砲艦政策實行干涉，漢口九江南京各慘案接接連連的產生出來。以上都是日本帝國主義與其他帝國主義有共同的利害關係，而聯合一致的對中國革命勢力的抨擊。可是民衆的覺悟，是不能用武力所能壓制的，在這種種的重大障礙當中，不但不能消滅國民革命的勢力，反而一日千里的膨脹起來，不轉瞬間，由珠江流域而長江流域，由長江流域而黃河流域，中國的統一，就在短時間內完成了，日本帝國主義在華勢力的根據地—山東與滿洲，馬上動搖起來。這的確是日本帝國主義一個嚴重的致命傷。在國軍克復濟南，賣國的奉魯軍閥挨次失敗的時候，他就手忙脚亂，莫知所措，遂不惜以最卑鄙最下流的野蠻手段，以圖最後的一逞，空前的濟南慘案，即因之產生。

二

濟南慘案的發生，并不是代表日本帝國主義的兇威，而實在是他將死時的迴光返照。日本自明治維新以來，國勢蒸蒸日上，歐戰以後，一躍而為五大強國之一，再躍而為三大強國之一，這種聲勢赫赫的氣象在表面上看，誠有使一般懦怯淺陋之輩，衷心傾服，羨慕崇拜其威武之可能；但是我們要有進一步的觀察和研究，關於他本身內在的生命，給他一個剝筋露骨的解剖，我們便知日本帝國主義的蠻橫，實不過一隻紙糊的老虎，外表雖然猙獰可怕而內心則空無所有，五三事件，實在是他臨終神智不清時的小意識的狂暴表現吧了。我們姑從下列九點把日本帝國主義的命運來診斷一下吧。

我們知道一個帝國主義國家的強弱盛衰，第一個原因，便在經濟狀況的穩定與否，日本最近的經濟現象就完全暴露出支離破碎的將瀕于死的表徵；現在把日本最近在經濟上最重要的危機摘述如下。

一、財政預算的膨脹。日本向來是步武英國的；但是在財政一項，卻不能像英國一樣的一年節省一年。日本在一九一六年（大正五年）的預算，是五九〇，七九五，三三四元，而在一九一八年，即增至一，〇一七，〇三五，五五八元，至一九二〇年就增至一，三五九，九七八，二四六元，從此年年有增無減，至一九二七年（昭和二年）即飛增至一，七三〇，〇五八，七六八元，於此我們知道日本政府的靡費，祇是有增無減。這種現象，實在是日本帝國主義趨于死亡之路的一種動力。

二、國債的年年增多。「日本國債，每年加多的原因，是由歷來執掌政權者，不善施政所致」這句是高原說的。我們看日本政府每年糜費的加多，高氏這句話實在是很恰當的。日本的國債，在一九一八年（大正七年）二，五〇五，五七一，七八二元，至一九二七年，（昭和二年）要增到五，一六二，二七五，四一四元，時間僅在十年的光景，債額驟然增加到二倍以上，（這種現象，簡直是世界各國所鮮見的可驚的奇現狀，所以高大八郎說：『國債的利息，單是今年度（一九二八）的預算，竟達三億元之多，……長此以往，不出十年，日本的租稅全部，就不夠支付公債的利息，若果這樣，日本財政，就會根本破產，日本國家，就會根本滅亡。』看了這一段話，我們就明白日本財政，已經恐慌到如何程度了。

三、金融的恐慌。自前年春間，日本金融界發生了極大的動搖以後，全國均受很深的影響，素以大銀行著名第一三井三菱住友台灣等銀行，也呈現着空前的窘狀，而日本金融界因之發生了空前的混亂，據內外經濟年鑑說：『這次全國的空前大搖動，……日本經濟上受了莫大的損失，支付延期令發出後之三週間，經濟界的活動，迫至停止，於是市場永遠受着影響，一蹶不振，致失掉國際上的信用，而受極大的損失，真是可憂之事，日本在世界上的信用：在大正十四十五兩年中，對外兌匯市價，步調漸漸順利，到了去年（一九二七）初，差不多達到相等的價格：然而這種對外信用竟然因此動搖，而傷失於一朝，至今猶呈不能挽回的現況』。這就足以證明日本金融的混亂與恐慌了。

四、對外輸出的減少。這亦是日本帝國主義，將趨於死亡的一個重大的病症。日本帝國主義，所以能維持其新命的原因，全靠輸出額的增加，現在却大大不同了據高野氏的報告，日本對外貿易的總額，一九二六年（昭和元年）比一九二五年（大正十四年）減少了四億五千餘萬元，一九二七年比一九二六年又減少了二億五千五百餘萬元，由此可見日本對外輸出，事實上只有減少的趨向並且日本對外輸出之中，以對華輸出為主，據最近統計昭和元年與昭和二年一年間的比較，已減少了一億元之多，高野氏說：「對華貿易，尚且每年減少一億元，長此以往，日本的經濟，必將無恢復的希望」。濟南事件發生之後我國排日的空氣，日益緊張，此後必更減少無疑了。此點更是促日本帝國崩潰的重要原因。

五、從以上各點情形的結果，則日本國民負担的激增，是無庸疑義的，高野氏說：「每人所担負的府縣稅，及市町村稅，僅只五六年之間，就激增到三倍以上，日本國民生活之如何悲慘，如何苦惱，可以恍然大悟。」這種危機，就是埋伏了一枝他國內被壓迫民衆起來反抗軍閥政治，解放經濟壓迫的苦痛的民權革命與民生革命運動的導火線。

這樣看來，造成帝國主義的主要質素的經濟問題，在整個的日本帝國主義的生命中，已經急轉直下的崩潰下來，使日本帝國陷于外強中乾的險境，這無異一個人生了肺癆病，危險性是非常之大的。在這樣危急的境況當中，偏偏中國的革命勢力風起雲湧的普遍了全國眼見得他性命所繫的在中國的種種特權就要給中國的革命勢力奪了回來，他怎得不在萬死一生中逞一逞困獸之鬥以冀挽狂瀾于既倒呢？

三

五三事件，驟然看來，好像是中國的大恥辱，但這是不是中國的恥辱，這正是革命勢力發展到某種程度時的必有的現象這是革命與反革命勢力不能對立必有的鬥爭五三事件的最大的作用一就是日本帝國主義悉用無禮的蠻橫，引起外交上的糾紛，他就可以藉

目錄

言論
○從五三事件診斷日本帝國主義的命運　童行白
○紀念「五三」的意義和努力　黃謁
○去年今日和今日以後　邢琬
○紀念五三應該加緊救國運動　彭載之
○插畫
○濟南事件與日本帝國主義　乃佳
○如何安「五三」烈士之靈　紹隹
○紀念五三毋忘國賊　知三
○踏着血路紀念五三究竟為什麼　劉勁草
雜著
○他的死（小說）　芝萍
○血啊（詩）　姜豪
○哀濟南（辭）　趙芝山

似狂地實徹反日運動，繼續經濟絕交！要這樣，才配紀念沈痛的「五三」，方能安「五三」烈士之靈！一九二九，五，二。

紀念五三毋忘國賊

知三

慨自慘無人道的倭奴，占據濟南以來，迄今已整整一週年了，凡有血氣之士，莫不欲食其肉而寢其皮，然而一般不肖之徒，乘此時機，不但不思報仇雪恥，反而助紂為虐，甘作倭奴走狗，禍國殃民，罪不容誅！茲將其犖犖大者，略述於後：

一、安福餘孽與軍閥巨魁　濟南慘案發生之後，即有久蟄思動之安福餘孽，與脫網逃生之軍閥巨魁吳光新張宗昌等，內聯盜匪，外結倭奴，利此時機，逞其殘暴，於是魯東一帶，姦淫擄掠，民不聊生，雖有除兇討逆之師，難免鞭長莫及之歎，直至今日，始克肅清，竊思合肥執政之日，與狗肉將軍在位之時，聲勢雖雄，不免顛覆，至今山窮水盡，猶復倒行逆施，咳！盜賊之性，原不足惜！惟何以對魯東之無辜民衆啊？

一、濟南之治安維持會　日軍既入濟城，仍欲戴其不干政之假面具，於是遂有治安維持會之產生，主其事者，不思鉅創在前，時加警惕；而乃獻媚倭奴，惟命是聽，厥後且復有聯甲倒乙，聯乙倒甲之舉，而倭奴則在台後為之提線，以視此一時傀儡當場表演，咳！吾國之人格，不盡為若輩失盡了麼？

一、桂系軍閥　吾國既受如此之奇恥大辱，凡屬國人，自宜如何團結，共禦外侮，乃桂系軍閥，當茲外軍壓境之時，不思同仇敵愾之謀，反作破釜沈舟之舉，則國家之所以欲養軍隊者，不知何用，而軍隊之所以受人民供給者，不知何為，今雖一敗塗地，吾覺其對國對民，猶有餘罪哩。

一、上海總商會　濟案發生，萬民同慨，于是各地咸有反日團體之組織，實行對日經濟絕交，尤以上海成立最早，向假總商之餘屋為辦公地點，週歲以來，相安無事，豈意日前總商會因受奸商及少數不良份子之指使，以為反日太久，奸商不無影響，遂將大門突然封鎖，阻止救國會人員入內工作，以致反日運動，突告停頓，予奸商以莫大之機，縱其別有他故，而其勾結奸商，與摧殘民運之罪，又將何以自解呢！

再則日來又聞關於山東接防之事，又復發生問題，此事雖不致於擴大，但望能早消弭，免貽笑柄。總觀以上各種情形，一面固由國人之不知愛國以及有心禍國者所致，而其根本問題，則猶為倭奴為之厲階；故吾人對於反日運動，仍宜整頓隊伍，始終勿懈，而對於不知愛國以及有心禍國者，亦必加以嚴懲，萬難輕恕，須知若輩不但為國民之公敵，亦即為殉難烈士之仇讐，蔡公時之骸骨未寒，陳叔寶之心肝何在，吾深望吾全國同胞，對於以前種種有則改之，無則加勉。否則，縱將爾等燃臍漆首，亦難息全國民衆之公憤啊。咳！休矣！國賊！

踏着血路紀念五三究竟為什麼

劉勁草

日本海軍政務次官內田信也，這次來華觀察中國長江一帶反日情形，在他隔日途中，曾經發表「上海因中日懸案之濟南事件解決，排日問題，雖一時稍見和緩，然空氣仍極險惡，所以日本實業家非常憂慮的談話，同時並表示希望中國捐棄小嫌，舉共存共榮之實」。

海田信也這一段談話和佗的希望，表面看來是多麼輕描淡寫，聳人聽聞，但是追求已往殘酷屠殺，去年的腥血濟案，和最近的基隆日警侮辱華生案，日本政府以武力侵略滿蒙政治權鐵路權案、日本兵艦在四川南岸無理逮捕我國工人案，難到他就眼睛閉着，耳朵塞着，口巴閉着瞧不見，聽不到，說不出嗎？

在今天五三慘案一週紀念的時候，我們應該了解—應該澈底了解，中國民衆對日表示不滿，決不是挾嫌逞私，也不是專為了狹義的濟南屠殺，中國民衆之所以整齊步驟，本着革命精神，向日進攻的目標，完全是為了爭生存，爭自由，和爭國際平等，民族自覺，與民族無畏精神的表現，這一種吻合人類需要的戰鬥，老實說任憑什麼惡勢力，都摧殘不了的，

日本帝國主義者，以為濟案解決，中國便應該撤消反日運動，中國民衆便應該軟化下來，以待一貫的屠殺政策再臨，至於已往的不平等條約訂定，及最近在華各種侵略，他恰抹煞不管，這樣，中國民族除非是失了知覺與感覺，否則不平等條約束縛的痛苦，各種侵略的刺激，終歸是要拿熱血和勇氣，爭回我們民族已自覺的國際平等的企求的。

日本帝國主義者啊！你不要貓哭老鼠似的，假惺惺笑臉作勢了，你只要認清中國現在的民氣是怎樣，而放棄你的大陸政策，那末中國和平的民族，只要國際得到平等，其他什麼都不願來與你較量呀，

同志們：日本仍是在矛盾着，慘酷的五三慘案紀念又橫亘在目前了，大家努力吧，為死難烈士復仇，為中國國際謀平等，

雜著

他的死

這個人已經不在世上了，但他死的緣因，到了現在都沒有能夠明白，大概都是一個懷才莫遇的革命青年，被殘酷的社會和惡劣的環境而壓迫，所以他便殺身成仁的來儆世。

灰色的慘綠時光，照着民衆們凄涼苦況，有一狀類工人的甲某，貌很和平，但從他的眼珠看來，便覺着是一個很和平而堅決的革命者，我曾記憶着：在A輪由滬赴汕的時候，他搭最下等和最污惡的統艙，適坐在我的旁邊，而他口操C省話，我便悉他是個C省人，到了輪啓行的時候，就他開始談話了。

他說：「在滬五三的時候怎麼樣努力去幹工作！怎麼樣去向工友們來宣傳！怎麼樣去組織工會來反抗帝國主義者！」

說到眉飛色舞，意氣激昂，令人無限的敬佩和欽羨，一直和他談了數十小時，由初相識而變為很密切的朋友了。

在輪將抵汕的時候，適逢風雨交集，轟動全船波浪當然大起，全船搭客遂渾浪呵！但波浪大起的時候，他也能手執着一枝鉛筆，來寫了幾行很草率的字，寫畢將原稿放在枕下，便很匆忙的狀況，跑上船邊去，歷十分鐘之久，忽聞大呼；『經濟殺我！經濟殺我』！而隨聞呼救命呵！救命呵！但風雨的狂猛，波濤的險惡，怎樣能救回呵！他便沉沒沉沒，和波神為友了，險惡的波濤是他的伴侶，茫茫的苦海竟是革命青年之葬身地啊！

我當這個時候，覺着很悲憤，和很苦淒，來在輪旁俯首默念五分鐘，以示悼念先烈，隨即下倉到他的枕下取他的遺書來看看，不料；不是遺書，竟是一首很短和很悲憤激昂的詩啊！

現在他的遺詩錄出來供革命的同志們參閱罷。

血啊

姜豪

風啊！風啊！
你不要吹滅我的殘生，
我的工作還在慈航的渡裏！
芝萍五，二，於天后宮

血啊！鮮紅沸騰的血啊！
你是人間可怕殘忍的惡魔，
你也是人間至高無上的聖品，
罪惡，光明，人類的一切都由你來顯露，
血啊！你是人類的靈魂。

看呀！在這人類所在的一角—濟南，
在那人類過程中的一刻—十七年五月三日，
人面獸性的東方矮賊，
眼見得中華民族復興的正氣奔臨面前，
勢將把他罪惡得來的結晶冲沉水底，
憤急了，矮賊獸性蠢動。

矮賊獸性蠢動，
鐵片向着我民衆紛飛，
濟城山河染遍了中華民衆的鮮血，
獰笑了，倭賊，
獰笑着狂吞勝利的血餅，
人類史上頻添了一頁污跡。

醒醒吧：同胞們！
別怕倭賊的殘暴，
別忘流血的價值，
血也是人類罪惡的源泉，
也是製造光明的結晶，
莫讓敵人來流我們的鮮血，
我們自己且把熱血流向仇敵去吧！

血啊：鮮紅沸騰的血啊！
你是中華民族唯一的救星，
流啊，流啊，
冲淨了倭賊罪惡的源泉，
再來培養起三民之苗，
看吧！在那不久的將來，
三民之苗自會普照人間。

同胞們，有熱血的同胞們，
醒醒吧：努力前進，
莫遲疑，被敵人流光了鮮血時，要動已勿及，
趁時機，流向敵人去，洗掉我祖國的一切奇恥大辱，
血啊：你是中華民族復興惟一的靈魂。
十八，五，二。

哀濟南

趙芝山

吾既為詩哀五九、又復為詩哭五卅、樣淚尚猶未乾、又値五三週歲日、五三之痛勝於前、欲哭無淚心如割、可憐殉難烈士萬千人、飲恨黃泉何處述、漏地起青燐、誰人收白骨、輕拋父母與妻孥、豈顧破軀與家室、滿望熱血聚成河、洗淨中華舊史冊、誰知弱國無外交、公理曲兮強權直、萬民之憤莫能伸、烈十之冤何可白、傷心終古濟南城、雨泣風號氣黯慘、

[illegible]以求迅速的送着命運將終的日本帝國主義到死亡的坟墓裏去。

紀念「五三」的意義和努力

黃謂

在今天全國舉行「五三」濟南慘案的紀念當中，[illegible]然吾人須知日本政府對於濟案之協定，仍係一時退讓，而非誠意的放棄其固有的野心，比觀歷次交涉之無誠意可以證明。竊其用意不過借以和緩我反抗之情緒，消弭我反日之運動，而作進一步進兩步之猛攻。試證以最近日本內閣之倡議增兵滿蒙，及遣艦密布長江而益顯明，此種外交策略，是隱辣的，是狠毒的，故我們切勿墮其奸謀，對於一切有效的救國運動，我們更要繼續堅持到底。

第二、要積極提倡國貨——證以過去經驗，我們深知拒抗日本帝國主義之最切實最有效的方法，就是提倡國貨運動，因爲抵制是消極的，我們必須更進一步從積極方面着手才是根本辦法，總理在民生主義講演中，曾明白詔示吾人於過去抵制運動之未能全奏成效的原因，在於違反經濟的原則。故吾人今後除抵制日貨而外，尤須從增加生產振興實業的民生大道上去努力，以根本抵抗日本帝國主義之經濟侵略，而遏制其政治侵略之野心。假使捨此發展中國民族經濟的武器而不用，則我們便沒有第二種力量可以打倒日本帝國主義了。

第三、要擁護中國國民黨——在過去一年中之反日運動所獲之偉績，不僅充分表現出革命民衆的力量之偉大，尤其充分證明中國國民黨領導民衆訓練民衆之能力，故今後在中國國民黨固宜繼續加緊民衆之訓練，以提挈民衆共臻於革命建設之正軌；在全國民衆亦應竭誠擁護中國國民黨，切實在中國國民黨領導之下，精誠團結，共維秩序，鞏固統一，以求生聚教訓，發奮圖強，使中國得與帝國主義決未來百年之勝負，一雪前次之國恥。

總之，我們紀念濟南慘案，要有深刻的認識，由認識而生出努力，才有價值，才有意義。

去年今日和今日以後

邢琬

中國濟南，被日本帝國主義的軍隊，盤據了整個的一年。在這一年中，山東民衆，在木屐兒刀尖之上，度着悲慘的準亡國奴的生活，我們至少也要負一大部分責任，再回想到去年今日，日本政府當我軍克復濟南時，無故派遣軍隊（其實早有準備），長驅直入，向中國軍民挑釁，開始演其大屠殺之慘劇。割耳挖目，槍斃，砲轟，殺人，放火，使中國軍民，備受慘無人道的蹂躪；濟南城市及各鄉鎭，到現在，隨處都看見封後餘灰，血淋淋的「五三」，至今猶深印在我們腦海中，這樣的損失，這樣的恥辱，除非中國已得着國際地位平等，實在無法消滅。

今年今日，日軍固然已撤退了，濟南固然已收回了，青天白日旗，固然又煥發於山東全境了，但我們決不能因此而發生錯覺，驟抱樂觀。實在中國目前的情況，距我們所想像的樂觀，還有十萬八千里。日本帝國主義的外交，向來都是抱着強硬和狡猾的態度，這一次，何以無聲無臭，就公然肯撤兵，葫蘆裏究竟賣的甚麼藥，自然無從知道，也不敢貿然斷定。不過日本帝國主義者，決不肯輕輕放棄對華政策，這是稍有國際常識的人，都不能否認的。

我們也知道日本撤兵，是國民政府交涉的結束，從去年到今年，無時不在和日本交涉。以次殖民地地位的中國，尤其是國際風雲緊張的現在，能夠雍容揮麈，談笑退敵，自然是值得我們稱賀。不過日本的外交手腕，總是毒辣的，日本的對華政策，總是深刻的，日本帝國主義者，向來有兩副面孔，一方面口中高唱中日親善，一方面卻向中國侵略得更兇，詭計百出，眞有使我們防不勝防的感歎。

濟南雖然收回，算不得就是雪了五三之恥，從此我們更要加倍的努力，爲民族獨立而奮鬥，於最短期間，廢除一切不平等條約，剷除一切帝國主義的國家在華所有的特權。

紀念五三應該加緊救國運動

彭載之

五三慘案、發生以來、忽忽一個年頭了、濟南死難的同胞、墓木雖拱、血痕猶斑、在今天紀念的當中、東芻不享、剪紙難招、是多麼的悲痛、

國人驚於日帝國主義者之殘暴、知禍至之無日、戒懼之不可以或怠、於是有反抗日軍暴行委員會之組織、厲行對日經濟絕交、欲用杯葛政策、以作外交後盾、而促日帝國主義者之覺悟、可是一年以來、濟案雖云解決、而我國外交當局、對於懲兇、道歉、賠償損失、廢除不平等條約之要求、幾無一件辦到、而日人之出兵遼甯、侵略滿蒙、且愈接而愈厲、論者謂濟案協定、卽爲中日邦交、恢復親善、正所謂燕雀處堂、不知大廈之將傾也、

再談到反日成績、尤爲傷心、原來此次排貨運動、僅限於奢侈品一門、其爲日用所必需者、則以國內工商事業、尚未發達、供不應求之故、向不在抵制之列、而萬惡奸商、改裝偷運、瞞天換日之手段、又愈出愈奇、日人所受損失、本卽有限、濟案解決、日人要挾我國政府、取締反日運動以還、卽奢侈品亦開禁矣、雖各地黨部、曾密令反日會改爲國民救國會、冀挽狂瀾於既倒、作最後之掙扎、毋如民氣既無前此之激昂、工作亦非復曩時之緊張、於是反日前途、愈不堪問矣、日人嘗詆我國國民的劣根性、謂爲五分鐘的熱度、乃五三慘案、纔及一年、反日運動、既成強弩之末、死難同胞、徒爲含冤之鬼、是日人所詆、未爲太過、卽我國民亦當自認不諱也、在今日紀念的當中、又是何等的傷心。

我們今日紀念五三的意義、無非欲替死難的同胞復仇、而復仇的工具、在軍事與政治、皆爲日帝國主義者、勢所優爲、我國望塵莫及、故惟有經濟絕交、足以制日帝國主義者之死命、蓋經濟絕交、純爲國民良心所激發、出於自動、日人雖橫、并無充分理由、可以藉口、政府雖欲委曲求全、亦未便過事干涉、摧殘民氣、苟能舉國一致、堅持到底、日本在華之尾閭已失、世界上找不出第二個大好的銷場、不出數年、自陷於工商蕭條、經濟破產的地位、此所謂不動聲色、而玩人國於掌股之上者是也、吾故曰、紀念五三應加緊救國運動、

濟南事件與日本帝國主義

乃佳

悲痛的去年的現在，又是到臨了！而甲午以來未有的中日的衝突，就在去年的世界勞動節後兩日，暴發於山東的濟南。這樣一個偶然的不幸的事件，永永的在中國歷史上沾了一個甚大的污點，常爲我中

國人民創痛的嘆息。在這個事件中，中國官吏，被挖眼割耳，以及槍擊殺死的不下數十人；同時，直接死傷的，也有幾千人，膠濟路無條件的佔領，一直到今天。津浦路無條件無理由的切斷，有半年。外交長官被俘，以致強逼簽字於「事由南軍啓釁」而得開釋等等的不法的暴力的表現，眞使中國人民恐怖，日本軍人威武！這個事件的動作，連續到很長的時期，眼前雖有定期撤兵等等的決定，然而，人事的不能預測，猶如日本人的把戲。

由濟南事件，談到日本帝國主義，這是個簡易的理由。日本造成濟南事件，日本帝國主義乃是濟南事件的主動者。要說明日本帝國主義與濟南事件，應當敘述田中內閣出兵的背景，以及日本出兵山東與中國革命前途。

日本帝國主義，誕生於世界資本主義形成以後，濟南事件，又發生於日本帝國主義崩潰以前，這樣一個連接的相互形成的關係，乃是日本帝國主義的特性。

說到這個特性，也並不複雜，其理由乃日本帝國主義形成的矛盾。就是他的殖民地的情況，還是農業時代的經濟組織，要使他們作有力的反抗其他帝國主義，事實上是萬不可能。同時，他的國內的無產階級，雖是革命要求的程度很高，可是資本帝國主義尚未穩定的現在，無產階級的革命理想，終是不會實現。

根據於上述的雙重理由，日本資本帝國主義自身，發生了特殊的矛盾。爲了具備這種矛盾，因而日本帝國主義急切的向老大的中國，不住的進攻。

濟南事件，乃是最近的進攻的表現。是故在日本帝國主義的立場上講來，對中國行帝國主義，簡直是天經地義。而中國的國民革命，以至國民革命的成功，更是制日本帝國主義者的死命。由過去幾年中，日本破壞國民革命的事實，要是的略概述，可得以下幾件。

民國十五年，國民革命的革命開始的時候，「五卅」慘案的眞眞原因，乃是日本帝國主義的日本資本家。

革命勢力侵入到長江流域以後，國民政府徵收一點二五附加稅，其他列強都無異辭，而日本帝國主義，獨自高調反對。雖是以關稅互惠相搪塞，而結果還是三年以後，可以實行。

從這兩件很小很小的事件，來證明，已足夠相信日本帝國侵略中國政策的一貫，因而他一貫的政策，到現在已經是發現了此路不通。此路不通的原由，乃是中國國民革命勢力的擴大與開展。所以，中國革命勢力的穩定，就是日本帝國主義基礎的動搖，再進一步言之；中國革命的成功，就是日本帝國主義崩潰的時候，這一個因果關係，已經證明了確實。

說到日本田中內閣，乃是政友會的脫胎，而日本的政友會，猶如英國的保守黨對中國是一貫的對支壓迫國策。所以，這次對於田中的出兵山東一致的默認，就在默認之中，通過了出兵預算案。因而可知，出兵決不是田中個人或政友會一派的主旨，乃是「不以外交爲政爭工具」的日本國民性所形成。至於田中內閣出兵山東以及暴殺山東人民的背景，更可述爲以下幾點。

一、阻止統一　中國永遠不得統一，卽永遠不能固定中央政府。而廢除不平等條約的中央機關，永遠建設不起來。中國不能統一，就是中國永遠分裂，分裂了便容易勾結，勾結的結果，至少可以保障不平等條約壽命的延長。

二、取得山東　山東日本曾以千百健兒的犧牲，取得於德國。所以對於膠濟鐵道，不僅絕對要領有，從前德有的津浦路北段的利權，也非繼承不可，因爲必如此，可以天天有進佔中原的可能。

三、緩和反閣空氣　田中內閣的政策，雖是取得國內一部分實力者的同意。可是因爲反對黨的抗爭，常使他的地位有動搖的危險。田中爲應付這個危機起見，於是製造出了對外的緊迫，以延勸國內反對黨派的視線，而鞏固自己地位的基礎。

以上說明了日本帝國主義出兵山東的背景，眼前要說到日本帝國主義與中國革命前途。

日本帝國主義者，是世界帝國主義者當中晚成的一個。在四十年以前，日本還是像中國一樣的破碎的封建社會。資本主義，乃是夢想不到的現實。到了晚近，田中義一及內閣成立以後，於是執着了傳統政策極力延長中國內亂，維持日本在華的經濟支配權。這個政策，運用了三十多年，中國的顚倒紛亂，因而形成。然而眼看見中國的革命運動勃興，以後接着是中國革命運動的成功。在這個緊急的時候，日本帝國主義，就覺到恐怖與戰慄了，田中之出兵山東，乃是恐怖中國革命成功的種表現，說到中國革命的前途，在當時是感到非常的不安。可是，中國當局對於這樣一個事變，應付得週到，於是日本帝國主義者出兵的目標，不能達到，而徒然成爲國內反對部分倒閣空氣之緊張，長爲日本外交上最大的汚點，這是不待說；濟南事件，要是如日本帝國主義者所預定的計劃實現以後，則中國的革命，必然的要從此毀亡，與中墮。反之，像現在日本的計謀失敗，則又無疑意的中國革命一途，決不因爲濟南事件，而有所危險，同時倒促進中國革命成功的徵象，

濟南事件的過去是一年了，日本帝國主義的山東兵隊，也定期開始撤退了，我們追想到去年的今天，是怎樣的悲痛與憤慨！到了今日，又怎樣的欣喜與努力，悲痛是紀念被日本太和民族慘殺的中國同胞，欣喜的是日本帝國主義者消亡的日期、而中國革命如若不能成功的話，那麼，像濟南事件同一性質，同一形式的慘案，將必然的不斷的發生於未來，那時，中國大好的江山，永爲日本太和民族寄跡的地方了，革命同志們！努力於革命的成功！予日本帝國主義者的命運最後的批判。

如何安「五三」烈士之靈

（紹賓）

今天是什麼慘案，明天又是什麼國恥，這樣分門別類的紀念着，直弄得一般公司，工廠不斷地停業誌哀，學校，機關不斷地休假致悼；而黨部，民衆團體也就忙着下半旗啦，開會啦，宣言啦，紀念冊啦……五光十色，鬧的滿城風雨！一種慷慨激昂的情緒表現得十足！而予帝國主義者十二分地驚惶（？）十二分地失措（？）！——然而，慘案，國恥，總還是與日俱增！這是什麼道理？我們試分析一般的紀念的精神看，就不難明其大概：

一、公司，工廠：

A、當局：他們因爲在現在的潮流之下，不得不自動地，（基於職工們的意識）被動地，（由於政治力量的督促）而表現其革命精神——休業。

B、職工：以爲紀念日乃賦予消閒的好機會，終日就碌碌地忙着戲院，茶館，游戲場，……有許多竟連今天爲的什麼要休業也不知道。

二、學校，機關：學校機關差不多自名爲全社會之表率，而其分子的基本精神實有與上述的並駕齊驅之概。

三、黨部，民衆團體：前者簡直是革却職業者的集團，種種的表現已進遞於機械化；後者勉強是自覺民衆底組合，確能盡量發揮其愛國底熱誠！但，每以環境的支配而流於敷衍底狀態。

上面的，雖則屬於主觀的，偏狹的見解；但，考之過去的事實，實不能根本否認這個。而慘案，國恥的與日俱增，就是一個明顯底實證。

在這個病態的局面之下，怎樣使我們的精神由虛偽而眞實呢？由敷衍而緊張呢？抑且，如何達到解除帝國主義者的束縛呢？不消說，祇有從實際上去幹！厲行經濟絕交。

濟案發生以來，悠忽已是一週紀念了。在這一週當中，經政府的提挈和民衆的響應，各地都紛紛組織反日會，與日帝國主義者作有效力的頑抗，而給與他經濟上無限的，實際的創傷！可是，現在呢？外交算勝利嗎，民衆也稍露懈怠了！反日會也就在這時期一變而爲救國會了！這個，據黨政當局說：改組的用意，並不是不反日，是爲外交上進行順利起見？

民衆們！革命的民衆們！我們知道：濟案的解決是含糊的，日本的軍隊更未退一卒！而濟南城烈士的鮮血，尤殷殷未乾呢！在這個危急存亡之秋，絕對不容我們鬆懈的！怠惰的！我們要根着過去的精神變本加厲地督促政府厲行革命外交！踏着先烈的血跡如鐵

田寶琚女士講青年的理想生活

青年的生活不可沒有創造性

貽鴻

『現代的青年大多都感覺到他們的生活是不安定而又煩悶的，于是在這種畸形的環境裏，都急急的在覓他們的理想的出路，然而什麼是他們理想的出路呢？恐怕不容易立刻回答出來；我們現在特請田寶琚女士給我們一個理想的生活：』

『大夏大學的歐副校長在大禮堂上這樣的介紹●

在現在的中國要請一位女同學對我們作深切的談話，的確不是一件容易的事情，這次田女士竟肯毅然的光臨到敝校，無怪全體同學在開會鈴未打以前都集合在大禮堂裏，甚至連站的位置也是滿滿擠的●

田女士在鼓掌歡迎之中立了起來●

她先作了一個簡單的解釋，她說她已離開了學校，然而她的生活仍是青年學生的生活，所以她能感覺青年生活的需要並對青年生活的研究稍有心得了，敢供獻給我們大夏的同學，最後她對青年理想生活的要素講的非常透徹非常詳細，是值在『閒話』上介紹一下，她說要素不外下面幾項：

（一）健全的習慣　這就是養成強健體魄的要道，方法不外對私人衛生公共衛生多加注意，往往有許多青年忽略了這件事，至使身體虛弱，因而失望，自殺等不幸的事便產生了，是極痛心的●

她對這個問題舉行一個簡單的統計，她教我們自覺是康健的舉手，結果到場的九百同學只有四十四人舉了手，於是證明這個習慣的養成是不容忽視的●

（二）科學的精神　這就是對某種事件須徹底了解與認識之後，再去做●決不可盲從他人，因為受人利用而失足後，再有追悔機會之不可能的●

（三）改過的勇氣　走一步，想一步，人生幾何，常然是做不到的；所以青年須勇於改過，絕不可以明知為錯反故意說自己是對的●

（四）追求的熱情　不頹廢才可以做偉大的事業●

（五）專門的學識　特長是立身的根本●

（六）團結的精神　團結起來才有力量是很明顯的，但是青年有時不免有彼此不滿的行動，甚至在批評他人的時候，往往失掉了自己的人格，也便破壞了團體的精神，不可不特別注意的●

（七）創造的思想　這個問題不大容易說的解，先借一個希臘故事再來解釋，某人走到一條歌樂迷人的道上，常受了它的引誘而停止下來，最後無法祇得掩耳走了過去又有一人卻不如此，他創造了一種更使人迷戀的音樂隨着他，竟毫不停留的通過了這條迷人的道路，這個簡單的故事可以證明：前者是渺小的弱者，後者是偉大的創造者，所以我們青年的生活又不可沒有創造性●

以上田女子所說的七個要素都是眞的需要而事實上常常缺乏的，它們的重要誰也不能否認的，但還有更大的要點，田女士似乎忽略了，我且把我的意見補了上去，該不至等於畫蛇添足吧！這更要的一個就是：

經濟誠樸的習慣　現代青年男女有一件比吃飯還要緊的事，就是過分的裝飾和奢侈的靡費，我不知道是為了什麼？是為了求愛呢？還是愛美呢？這都是滑稽的答案而各方卽生了損失，說是為了愛吧，很明顯的錯了路；所謂愛的結合，是內心的感情的結合決不祗是裝飾和靡費可以維持的，反之因和裝飾和靡費而生的愛，是格外的容易動搖；說是為了美吧，奢侈的裝飾，無謂的靡費，會使自己更俗陋更可厭的！

我敢大膽的誠懇的忠告我們的男女青年：假若你們同奢侈的裝飾和無謂的靡費脫離了關係，你們會省下三分之一的光陰和金錢來增加你們寶貴的學識，更會使你得着偉大的成功，質之田女士及閱者以為如何？

有子女的父母請一讀此文

XYZ

朋友A君，昨天告我下面一段事實，我聽了只有慚愧！

他說：前月某日的晚上，他到法租界某家中等影戲院裏去看電影，到院時距離開映時間，還有半小時光景，所以已到的觀客還是寥寥無幾。在巳到的觀客中，坐在前二排上的，是三個咱們的貴國童子，年紀約十二歲左右。觀他們的態度，服裝，一望而知是中下級人物；坐在前面一排上的是二個外國童子，年亦相若，看他們的態度服裝，亦決非上級人物。那三個貴國童子，到了戲院裏，便各從袋裏摸出在外面先自購備的西瓜子，花生五香荳等零星食物，且吃且談，甚為樂意。一會兒，已吃得皮殼滿地！那二個外國童子，只是低着頭閱讀說明書，毫無聲息，偶然其中有一個，回過頭來，見了滿地的皮殼，面上便現出不快活的神氣，略搖搖頭，重復俯下去閱說明書。一會兒，那三個貴國童子中的一個，忽然摸出一包香烟來，各人搶着便吸，頓時烟霧迷漫起來，至此，那二個外國童子，立刻停止閱讀，抬起頭來，瞪着雙眼，看他們，見他們吸紙烟的動作，未必十分老練，不是『老吸手』，但一股神氣活現，目高於頂的驕態，卻令人見了作嘔，這時候，只聽見先前沒有開口的那個外國童子，操着英語，對他同件說：『這三個中國童子，年紀輕輕，就吸起紙烟來，那是不好的事情。』說畢，向我釘了一眼，這一眼，我被他釘得不好意思，只覺慚愧而已！同是一個幼年童子，在這裏分出智識的高下來了！

今天的哀歌

蘇鳳

野鯨的攻襲擾亂了海洋的靜寂，
慘綠的波濤映帶着海神的赤血，
又不許有熱情的號哭與嘆息，
只嗚咽着殘餘的沈靜的飲泣！

〇　〇　〇　〇

雨打得篷飛，桅柁折，
風送着波奔，浪濤急！
失去了慈母的小魚兒失去了魂和魄，
可憐父母妹妹和家庭從此分崩離析！

〇　〇　〇　〇

如何能有堅毅的力量去抗敵，
這裏只有強暴的手段來壓迫！
你要是覺悟到世界，需要和平的時候
該和敵人去拚命，踏着先烈的血跡●

婚姻與維持

（蔣蘭芬女士）

眞是笑話，愛情可以維持？婚姻須雙方同意這是人們個個曉得而且作為口頭禪的●那末同意就結合，不同意就離開來，非常爽直簡單，為甚要維持呢？愛情要弄到維持的程度，那還有什麼愛情之可言！

不愛而迫其愛，愛而不使其愛，這就叫做維持。維持而對于一方有利，尙猶可言，但一方既不願意，卽勉強其結合，我不相信一方的愛情會因維持而重新產生●若照此名義的結合而維持下去●我不知道另一方的利益在那裏？除連帶多牲犧一個以外，還有什麼？

他們又說只顧一方面，不顧另一方面是不道德不應該的●的確，能不發生是最但好，因維持而眞能顧全一方面嗎？恐怕未必罷？前面已經說過，愛情是無條件的，決不會因維持而重新復活●結果只會弄得兩敗俱衰，要照他們的眼光看來，不是更不道德？更不應該？但是社會上承認是道德的，應該的，還有何說！不過我到底要問一聲道德在那裏？應該又在那裏？無論如何，犧牲一方顧全一方，雖然是不道德，不應該，然而也是無法之事，終比較那一頭都顧不着二方都犧牲的要來得道德些，應該些！

嗚呼文化

（春滿支那人）

吾東方老朽之邦文化物興矣！

言歸正傳——卻說海上有條交通路●交通路有个玫瑰書店，玫瑰書店裏有部萬科全書——男女交際之學，所搜無遺，諸位不信，盍往一看，以飽眼福～在下前日光臨該店，入其門，店員曰：「先生，敝書店又新出一博學多能之洋洋大著矣！定價不過八毛，買一部何如？」在下囊空，未能成就其美意，一缺憾也！細細翻閱數頁，令人戀戀不忍釋卷，嘆觀止焉！欲知究竟，且聽在下分解：

現將其內容簡單地介紹一下，以餉讀者而證實內容確有相當工夫，並非一般搗亂社會，誘惑青年之惡劣書籍可比，諸君見吾捧場文章，該加一分力量提倡鼓吹之，切莫妄加議評焉，是所至盼●

全書分三部分——（書的封面很令人褻戀）

第一章——勝子經

第二章——勝子十誡

第三章——我的勝子

經過　據說該書出版以來，為日尚短，而現又將再版三版，文化事業之發達，誠堪欣慰，吾將為之擱筆而鼓舞，願關心文化事業者一注意及之焉！

菲女郎的新吻

（XYL）

美國影片，雖然常含幾分罪惡，但在馬尼剌（小呂宋的首府）的電影市場上，竟有壟斷全市之勢！一個原因是：別國的影片，進口時須付關稅，而美國片則可自由出入●但其大原因却在：美國片中，有更美的女子，並且每部片子，閱者總可得到幾個新的觀念●

馬尼剌人民，酷嗜電影，鎮上每家院子，都常客滿：每有新片初映，更擠得滿坑滿谷，水洩不通●一般非列濱年輕女子，成羣結隊的趕到電影院裏去，學習美國女子的一切，她們對於學習的對象，或者不免有曲解的地方，但是伊們無一不十分羨慕美國女子的獨立，自由●所以，美片於非列濱的年輕人民，很有誘惑的能力●

年輕的情侶，晚上聯手並肩，同去觀影，却沒有年老的姑母護伺她●按舊風陳俗，此種舉動，為人所不齒的，因為有許多青年男女，借此為幽會之所！但是，美國影片的勢力，不僅變換了他們的陳俗，最使吾們驚奇的，是他們從此練熟了接吻的藝術！菲列濱式的接吻，本來不合正軌，方法是：吻者的唇皮，接觸在被吻者的皮膚上，或面頰上，同時二個鼻孔，用力收氣，收氣時發出的聲音，近身者可得而聞之，被吻者聽其所為，毫無舉動●自從美片開映以來，觀衆耳濡目染，學會了接吻的藝術，於是，摒棄了這種舊法，改由霍萊塢男女英雄的新式吻法；尤驚奇的，馬尼剌的女子，倘若人家都知道她被人接過吻，則除了那個吻她的人外，無人肯同伊結婚，若在其他風俗陳鄙的地方，則尤其利害，這個女子的一生，不能和他人結婚，只好終身做個老處女，以至於死●馬尼剌風俗比較他處開通，也是美國片之賜●

囈語

（君一）

妻—世上唯有囈語是眞的●

夫—是的，愛！

但你何所見而云然呢？

妻—我先問你：誰是蕙芬？為何你昨夜囈語聲中連連叫着蕙芬呢？

預言

黃文農作
禁止轉載

中央大戲院

每逢星期日星期三換片　電話中央二三五五

日戲三點起　五點半　夜戲九點一刻今天三次

（日戲）五角　六角　九角　（夜戲）六角　七角　一元

漢倫影片公司最新名貴出品社會哀情天悲劇

女伶復仇　（日夜王漢倫登台表演華蝶戀花舞）

包天笑編劇　卜萬蒼導演　王漢倫主演

新中央大戲院

每逢星期三星期日換片　電話北二二三二

時間日場二點半起夜場八點起每券半元

今日復旦公社假座愛美劇社演　獨幕喜劇　同胞姊妹　三幕喜劇　寄生草

著名戰爭愛情動人電影　時勢造英雄　李卻白率爾姆斯卡演之傑作　片中並印華文說明

虹口大戲院

地址乍浦路海甯路口　電話北一四一八

陽歷三月二十二號卽星期三起連映三天

價目　頭等四角　二等二角　幼童減半　日夜一律

時間　下午三點　五點一刻　七點一刻　九點一刻

片中有說明文　巴黎香豔親王周西分見主演　神仙豔舞

大世界

地址愛多亞路西新橋塊

第二次新建築落成共五層

新第一層　品茗場
新第二層　新劇場
新第三層　越劇場
共和廳　南方歌唱
共和樓　羣芳會唱
共和閣　化裝蘇灘
共和台　武林歌劇
大劇場　紹興文戲　魔術新劇　乾坤京戲
老第一層　童子滑稽戲
老第二層　南北雅集

新新屋頂花園

春季大贈品　三月二十日起人人均有贈品

頭獎　二獎　三獎　四獎　五獎　六獎　七獎　八獎　九獎　十獎

念元禮券　白金紡織　美術鐘　男女金絲　夾金香盒　開幕抬券　花露粉巾　金月菓水　本園糖券　優待香烟

內主芳名每日　同裁新新日報

永安天韻樓

大京班廿四夜戲

邱德成　何雪英　小長勝　呂靈芝　小瑞亭　陳吉瑞　譚紅梅　伍鳳春　畢小樓　何頤馨　王樹臣　印德山　趙君茂

新排大明歷史連台好戲　義俠奇中奇

永安天韻樓影戲

日夜開映著名中外最新佳片

後本梁天來　故宮春夢

詳細說明請閱天韻日報

永安天韻樓七樓東廳書場

唐鳳岐（東漢）　沈麗斌（雙珠鳳）　楊蓮青（狸貓）　沈健安（珍珠塔）　薛小卿　楊小亭（雙珠球）　龔炳南（濟公傳）　吳小舫　吳新蓮（玉蜻蜓）　唐再良（三國志）

新愛倫大戲院

地址虹口海甯路中　電話北四〇二一

時間　日戲三時　夜戲七時　九時

價目　樓上三角　樓下二角　日夜同價　幼童減半

五月一號起映三天

空前神怪武藝偵探機關長片　木頭人　第六七八九十第十大本

先施屋頂茶園

大京班男女合演文武京戲

日戲　陸金龍　鄭君麟　白玉鳳　劉榮軒　路凌云　景韻琴　應寶蓮　白玉英　劉崑崙　麒麟豹　劉春泉　賈春虎　袁奎官

四本狸貓換太子

夜戲　鄭君麟　麒麟豹　劉榮軒　白玉鳳　路凌云　景韻琴　應寶蓮　白玉英　劉崑崙　劉春泉　賈春虎　陸金龍　馬春亭

五本狸貓換太子

先施屋頂花園中外影戲場

合眾影片公司出品　國產武俠巨片　鴛鴦劍俠　九大本一次映完

滑稽二本　警八勇武鉅片　火巡察　六大本

詳細說明請閱樂園日報

易社乾坤新劇

張永聲　馬文浚　虞國貞　胡悲天　王　演　邵彩娥　姚冷鴟　陳慧君　秦劍我

（日戲）五美緣　（夜戲）原來是你

施家班東方調劇

沈絮花　胡國珍　施竹亭　施文韻　施春軒　施春娥　范松林　夏福麟　丁正武

（日戲）姊妹探病　（夜戲）描金鳳　五六本

武昌大戲院

地址虹口武昌路東四號　電話北[illegible]

（時間）三時　七時一刻　九時半　（價目）樓上四角　樓下二角　幼童日戲減半　夜戲一律　（注意）

今日日夜開映

「黨人魂」之男女主角主演唯一尙武俠義名片

戴天之仇

加印華文字幕以便觀覽

城南通俗影戲院

地址　大東門南小南門北　南市電話八百念號

（價目）包廂一元　優等正廳四角　頭等正廳二角　幼童銅元五十枚　夜戲停售

（日戲）二點半起　（夜戲）七點起　九點起

鐵蹄下

榮記大舞台

三月念四夜戲　（價目）（注意）一元　八角　六角　四角　三角

李筱筱林金林蔣嚴金張袁　全部七國
桂菊月少樹叔琦素桂小
春紅山森蘭岩秋芬樓　孫龐鬥智

林記更新舞臺

男女合演　三月廿四夜戲

（價目）（注意）優等花樓正廳七角　特別包廂五角　頭等包廂正廳三角　二等二角　三等一角

兩本好戲一夜演完　天下第一橋　天上斗牛宮　提早開演　六時登場　諸請早臨

天蟾舞台

男女合演　三月念四夜戲　特煩全體名角演文武傑作拿手好戲

價目　花樓一元二角　官廳一元二角　包廂九角　官廳九角　頭等五角　三層樓三角　花樓三百　特等二角　二層樓二百　頭等一角　一等一角　五十

董志揚　潘雪豔　劉奎官　王芸芳　小楊月樓　麒麟童　劉漢臣　張俊臣　鳳凰旦　李榮聲　陳鶴峯

三本封神榜

丹桂第一臺

男女合演　三月念四夜戲　電話中央一七四八

價目　花樓　官廳一元　包廂　正廳五角　三層包廂　三等客座小洋三角　二百九十

吳竹香　韓金奎　金碧玉　張韻樓　陳筱穆　劉筱衡　蓉麗娟　蓋玉廷　劉文美　小孟七　陸樹田　王芝裕

五本開天闢地

上海舞台

男女合演　三月念四夜戲　電話中央五五六〇

于雨亭　趙東昇　賈璧雲　蔣鳳霞　趙君玉　趙如泉　黃玉麟　吳繼蘭　劉豔琴　曹毛包　劉慧琴

初次啓演　二本黃慧如

中山大戲院

卡子橋下梧州路口　電話四二二五三

（時間）日戲三時起　夜戲七時起　九時起

（價目）包廂小洋五角　樓上小洋三角　正廳小洋二角

偵探武術滑稽巨片　金鋼鑽　（導演但杜宇）（主演但二春）

招領

如有走失男女者請注意此處地位社會局啓

第三百七一號阿三男性烏鎮人年十二歲民國十八年二月十八日總巡捕房送中國救濟婦孺總會留養

第三百七二號夏瑞峯男性江西人年十五歲民國十八年二月十九日上海公安局送中國救濟婦孺總會留養

第三百七三號陳小子男性北人年七歲民國十八年二月廿日匯司捕房送中國救濟婦孺總會留養

市土地局

▲批示 ▲具呈人姚懸虹姚蘊虹等呈一件爲父遺單地呈請給單分管由呈及附件均悉據稱該具呈人所有父遺殷行區周號三圖天字圩七十一號第十二坵單戶姚黃氏則田六分八釐六毫請求各半平分換給土地執業證前來查核單串與冊載相符應即照准仰候分給土地執業證可也原單一紙註銷存局欄串一紙發還此批▲具呈人陳炳生呈一件爲侵占基地私拔界石毀屋呈請派員勘丈由呈件均悉所請派員勘丈卓民路房屋基地等情該具呈人應先繳存丈費銀十元並檢齊關於該地之契據單串親自攜帶來局呈驗再予核辦仰即遵照此批件存▲具呈人金祖德呈一件爲永豫紗廠私拔界石侵占地產呈請測驗界石一案呈請銷案由呈悉所請將永豫紗廠私拔界石侵占地產一案撤銷之處應予照准此批

上海地方法院

▲民事判決 ▲一件判決陳安興與張阿泉因欠款涉訟一案（主文）被告應償還原告房租洋十六元訴訟費由被告負責▲一件判決羅陳氏與李徐秀英等因執行異議一案（主文）原告之訴駁斥訟費由原告負担▲一件判決丁吟香與王鴻生因貨款涉訟一案被告應付還原告貨款銀二百元並自十八年二月十日起至執行終了日止按常年一分五釐之遲延利息訟費由被告負担

▲公示送達 ▲一件徐頌仁與朱夢生等因米款涉訟案件本院定於五月二十五日下午二時爲公開審理日期除選任楊經律師爲該被告朱夢生等特別代理人外仰該被告遵期到院辯論毋自延誤特此公示送達右仰被告朱夢生朱明生朱亮生陸榮章知照▲一件羅朱氏與楊德堂因方單涉訟案件本院定於五月二十四日上午九時爲公開審理日期除選任周峨律師爲該被告楊福堂特別代理人外仰該被告遵期到院辯論毋自延誤特此公示送達右仰被告楊福堂知照

▲民事批示 ▲一件王鴻生聲請更正訴訟主體由狀悉案已判決該民如有不服儘可提起上訴所請於法不合未便照准此批▲一件施仁卿請求查封由狀悉即派員查封此批▲一件湯上清請免執行并領銀洋由狀悉准免執行并仰於本月三日上午九時來院領款此批▲一件劉榮森請求銷案由狀悉應准銷案此批▲一件郭志鴻請求領證由狀悉仰即攜證來院具領此批▲一件徐進德聲請銷案由狀悉應准銷案并將抵產啓封發還可也此批▲一件張松林聲請鑑價由狀悉已函請工部局等鑑價矣俟復到即行拍賣此批▲一件孫嚏深請領款洋由狀悉仰於本月七日上午十時來院具領此批▲一件嚴錫甫請領憑據由狀悉仰於本月六日下午二時攜據來院具領▲一件朱彖記聲請執行由狀悉案已聲明上訴所請應從緩議此批▲一件朱施氏聲請執行由狀悉查此案卷宗上訴審尚未發還所請應從緩議此批▲一件□鏡記聲請執行由狀悉候飭傳訊追此批▲一件高鏡清之妻請求展期由狀悉仰即籌款繳案所請展期之處礙難照准此批▲一件姚永年請求執行由狀悉仰候飭傳訊追此批▲一件徐文蔚請求執行由狀悉仰候飭傳訊追此批▲一件魏大川具保孫隆榮由狀悉准保此批▲一件金海桃請求查封由狀悉仰候傳訊核奪此批▲一件盧煥章請求執行由狀悉謝慶順業已將租金繳清仰於五月三日攜證來院具領楊惠堂候續追此批▲一件上海西式花板傢公會請令民昇公司加入公會以維營業由狀悉所稱一節不在本院執行範圍以內仰逕向社會局聲請可也此批▲一件爲方惠請求執行由狀悉正在執行中此批▲一件曹錦芳請求執行由狀悉正在限期繳款中此批▲一件趙景和請求交人由狀悉查該小孩尙未屆滿三歲核與和解筆錄條件不符所請應從緩議此批▲一件蔡綸興請求執行由狀悉查此案業經被告聲明回復原狀尙未判決所請應從緩議此批▲一件李桂慶請求停止執行由狀悉仰候提起異議之訴後再行核辦此批▲一件祝伊才等聲請分別銷案執行由狀悉金夢祥一戶應准銷案餘候飭傳訊追此批▲一件毛全福聲請執行由狀悉候飭傳訊追此批▲一件馮美祥聲請執行由狀悉查該案尙未確定所請暫從緩議此批▲一件李三寶爲二房僧拒收房租聲請救濟由狀悉據稱二房東宋姓拒收房租如果屬實儘可將逐月租金存於銀行以資證明毋庸聲請備案此批▲一件賈光華等爲提議離婚聲請備案由狀悉准予備案此批▲一件盧雙門請求迅予傳訊判決由狀悉本案曾就雙方爭點依法調查俟調查到院後再行標辦仰即知照此批▲一件許家聲聲請分別銷案由狀悉准如聲請此批▲一件凌鳩庭聲請銷案由狀悉准予銷案此批▲一件陳爲垛聲請銷案並領賠款由狀悉准予銷案賠款一水仰於本月四日下午二時攜據來院照領此批▲一件張寶大聲明患病請求展期投訊由狀悉姑准展限十日仰於本月十三日上午九時來院候訊勿得違誤此批▲一件陳張氏聲請銷案由狀悉應准銷案此批▲一件賈永川等聲請執行由狀悉候飭傳訊追此批▲一件梁永年聲明因病請求展期由狀悉姑准展期十日再予傳訊此批▲一件查劍石請領款洋由狀悉已提交洋六十二元仰於本月七日下午二時來院具領餘准飭傳訊追此批▲一件鄒秀珍請求執行由狀悉仰候飭傳訊追▲一件沈竹君請求押遷由狀悉已限本月七日將欠租如數繳清到期後再行核辦此批▲一件姚普祥請求停止標賣由狀悉仰即籌款繳案後再行核辦此批▲一件馮樹聲請求執行由狀悉仰候傳訊核奪此批▲一件葉香谷聲請委任代理由狀悉准予委任此批▲一件葉香谷聲請拍賣抵產由狀悉已將保證債務人交案嚴追矣此批▲一件楊志剛聲請強制執行由狀悉已據債務人將款交案并飭傳於本月三日領款在案仰即屆期來院具領可也此批▲一件朱復白聲請執行由狀悉候續傳訊追此批

▲刑事判決 ▲判決劉傳增妨害家庭一案（主文）劉傳增與人相姦處有期徒刑二月裁判確定前羈押日數以二日折抵徒刑一日▲判決王龍秋等行刦一案（主文）潘德齋共同在海洋行刦十一罪各處無期徒刑褫奪公權應執行無期徒刑無期褫奪公權

（五月二日）

上海租界上訴院

▲刑事判決 ▲一件判決陳鵬生因公共危險上訴一案（主文）上訴駁回▲一件裁定陳舜民因僞造商標抗告一案（主文）抗告駁回▲一件判決劉阿榮因擄人勒贖上訴一案（主文）上訴駁回 ▲一件判決沈阿福因公共危險上訴一案（主文）原判關於沈阿福科刑部分撤銷沈阿福販賣妨害衛生物品之所爲處有期徒刑二月裁判確定前之羈押日數以二日抵徒刑一日▲一件判決徐仁安等因強盜上訴一案（主文）上訴駁回▲一件判決王信章因傷害上訴一案（主文）原判撤銷王信章傷人致死之所爲減處有期徒刑三年六月裁判確定前之羈押日數以二日抵徒刑一日王信章應賠償單呂氏損害洋一百元▲一件張福田因不服強盜及擄人勒贖一案（主文）上訴駁回

▲民事判決 ▲一件中華香品社與羊城礦廠賠償涉訟不服本院二審判決聲明上訴一案（主文）上訴駁斥上訴費用由上訴人負担▲一件程德圃與程佩全等因分產涉訟上訴一案（主文）上訴駁回第二審訴訟費用由上訴人負担▲一件夏書祥與朱維新欠款涉訟上訴一案（主文）原判除駁斥上訴人一百元請求之部分外撤銷被上訴人應償還上訴人銀八十元並從民國十三年三月起至終了之日止週年八厘之利息上訴人其餘之上訴駁回第一二審訴訟費用上訴人負担十分之六被上訴人負担十分之四

（五月二日）

上海租界臨時法院

▲民事批示 ▲一件陳瑞寅票備案由狀悉准予備案此批▲一件萬茂之爲請求撤銷禁論并發還保銀一千兩由狀悉准予給論上海女子商業儲蓄銀行將前發禁論撤銷所有聲請人提供担保銀一千兩之數並准發還仰即具狀給領可也此批▲一件一大銀公司周孳田爲總字四另一七號案請求撤銷並請發還呈案契約及備案由狀悉准予銷案聲請人一大銀公司呈案合同三紙並准發還至聲請人周孳田所持合同各紙因已遺失聲明作廢一層亦准備案可也此批▲一件邢禮銘等爲具領總字四五七號案內半數訟費由狀悉准予給領此批▲一件徐贊甫爲聲請將上邑二十七保十三圖端字圩基地房屋實施假扣押由狀悉准予假扣押惟原告須先提供一千元繳保仰即知照此批

▲民事判決 ▲一件沙紅生訴高永興洋鐵店因欠款一案（主文）被告應償還原告洋九十八元並訟費▲一件白金生訴舍膳夫因欠款一案（主文）被告應償還原告洋九十四元並訟費▲一件安其得生訴陶永福等因欠款一案（主文）被告應連帶償還原告洋一百九十元並訟費▲一件楊勤生訴應彰號因欠租一案（主文）被告應償還原告銀一千三百五十二兩訟費由被告負担▲一件康利綢緞局訴錢小弟因貨款一案（主文）被告錢小弟應償還原告洋三百五十八元五角五分並自判決之日起至執行終了日止週息八厘訟費由被告負担▲一件楊勤生訴黃六勝因欠租一案（主文）被告應償還原告銀一千三百五十二兩訟費由被告負担本判決原告提供担保銀六百七十六兩後得爲假執行 ▲一件同昌公司訴永興號因欠租一案（主文）被告應償還原告洋一百六十五元訟費歸被告負担▲一件同昌公司訴廣金記油漆作因欠租一案（主文）被告應償還原告洋一百零五元訟費歸被告負担▲一件湯麒榮訴新新鞋帽莊等因欠款一案（主文）被告新新鞋帽莊應償還原告洋一百九十元民華鞋店應償還原告洋一百二十元久綠鞋店應償還原告洋五十五元廣大鞋店應償還原告洋五十元訴訟費用原告負担五分之一餘由被告等比例負担▲一件湯季甫等訴吳有賢因貨款一案（主文）被告應償還原告湯季甫欠款一百四十五元零零五厘洪榮華欠款一千零四十元劉炳甫欠款五百五十四元零一分九厘劉炳章欠款二百五十一元二角九分訴訟費用由被告負担

▲民事裁決 ▲一件恒利銀行訴緣湘錫因欠租一案（主文）准予當庭和解原告拋棄租金被告於三日內出屋▲一件豐泰洋行訴周清泉因違約一案（主文）限被告於十日內將判款付清否則由原告聲請拘提到案交保銀四百七十元

▲刑事判決 ▲一件支鴻欽訴支燮棠傷害一案（主文）支燮棠無罪▲一件虹口捕房解陳連元等賭博一案主文陳連元楊玉山周增雲各處罰金三十元如無力完納准各易科監禁十五日紙牌三張沒收▲一件英木留藏訴胡紀臣侵占一案（主文）胡紀臣處有期徒刑一年▲一件丁沈氏訴陳文明搶奪一案（主文）陳文明着由捕房送改良所習藝三年▲一件陳書豐訴彭愛卿等傷害一案（主文）彭愛卿李老三龐金生各處罰金三元汪明亮無罪▲一件虹口捕房解施根福等竊盜一案（主文）施根福處徒刑三月羅金生處徒刑二月楊小雨處徒刑四月▲一件虹口捕房解劉永昌竊盜一案（主文）劉永昌處徒刑二月▲一件虹口捕房解張阿根竊盜一案（主文）張阿根處拘役七日▲一件虹口捕房解徐阿三詐欺一案（主文）徐阿三處徒刑二月芝巖一袋發還失主具領假提貨單四張沒收▲一件伍逢泉訴劉成英竊盜一案（主文）處徒刑三月▲一件捕房訴陳永生搶奪一案（主文）處徒刑六月

法租界會審公廨

▲批示 ▲聲請人張觀際狀此案據去東查復川源永輪船局確有清理情事應着該聲請人按照控數提供一成担保准將被聲請人陳際雲傳案交一千五百元人銀並保聽候訊奪此批▲馮永慶狀狀悉准提前排審此批▲石蘊瑜狀狀悉准提前排審此批▲朱聲揚狀狀悉候帶案核奪此批▲葉山濤狀狀悉查本案被告周正輝業經簽提應候提到解案訊辦此批▲劉玉林狀狀悉准該聲請人照章按照控數提供一成担保候將被聲請人傳案交妥保候訊此批▲徐炎新王載卿狀狀悉候帶案核奪此批▲陸姚氏即郭陸氏狀狀悉准予復審所有應繳堂費等項着該聲請人覓具妥保存案候奪此批

（四月三十日）

百勝公司

百代高亭唱機唱片

銀盾屏軸

電相徽章

地址 上海南京路新世界東首大慶里口 電話一六八九六

平安

人丹

家居旅行，一時覺得身體不舒服起來，忍無可忍，異常著急！常備完全國貨！

自然平安無恙，此丹係國產藥材製造，普治百病，效力殊偉，購者請認明龍虎商標，庶不致誤。

大大包一元大包五角玻瓶二角中包一角小包五分

上海三馬路

中法藥房總經理

全國分行及各雜貨鋪均有出售

富國要圖

國家是人民的集合體，民富即是國富；民貧即是國貧。

儲蓄一道是民衆隱妥致富的捷徑

直接使身家富裕，發展事業；間接就是富國，國富然後國强。

本會係華商自辦的儲蓄公司，以提倡民衆儉德，養成儲蓄習慣爲宗旨。

亟望同胞們起來儲蓄！

富國要圖，含此末由。

函索詳章即寄

中法儲蓄會 中國有限公司 啓

地址：廣東路四十一號 電話：一四七六五號

FORMAMINT

For Sore Throat

可怕的腦膜炎

唯一預防良藥

速含福美明達

腦膜炎爲一種最兇險之傳染病・病菌都由口鼻傳入・頃刻發作・危在旦夕・預防之法・最隱妥者・務使口腔與咽喉清潔・病菌不能侵入・腦膜炎雖猖獗・亦可高枕無憂・福美明達保喉藥片・性和味甘・消毒殺菌・常含一片・咽喉清潔・一切傳染病菌無從侵入・喉微覺痛時・速含一片・痛可立止・要知喉痛及腦膜炎之第一步・小孩體氣不足・更宜預防・今正腦膜炎盛行・家中宜備福美明達・大人小孩・常含一片・以保全家安甯・（一）

柏林華發大藥行精製

中國美最時洋行經理

各大藥房均有出售

上海特別市社會局爲令舊水爐速來領照事佈告第五十八號

爲佈告事案查本市熟水業（老虎灶）領照一案業經呈請市政府核准並另擬本市熟水業分會呈請再行展緩一月並經本局分令各熟水業填領手續情業已呈本市政府指令內開應予展緩一月已批示該分會轉飭各商從速到局塡領不得由該會代領轉給以免包辦壟斷等弊仰即布告週知等因奉此合行佈告各熟水業商人凡已經設立有年未領執照者速即來局請領如再過此一月限期抗不領照定即嚴加取締勿謂言之不預切切此佈

中華民國十八年四月二十八日

上海特別市公安局社會局爲令典押業遵照規則限期登記事布告第五十九號

爲布告事案查本市押店典當業規則前經本局等呈請修改等情前來業經核轉國民政府備案照准在案又奉市政府令第四第五兩號令行公布除由本社會局分令各該業公所暨公會轉飭遵照外合亟會銜布告仰本市內典押兩業各商一體知悉自該規則公布之日起限兩個月內各向本社會局依法登記如不遵守規則或逾期延不登記者一律取締幸勿自誤切切此佈

中華民國十八年四月二十八日

同仁法律事務所袁漢雲王黼裳律師代表裕記五金號等二十三家懸賞緝拿債務人瑞泰五金號主沈振新通告

緣沈振新前在上海北山西路一五二三號開設瑞泰五金號時結欠裕記五金號等二十三號巨款棄店潛逃當經裕記五金號等訴請上海公共租界臨時法院判決確定執行拘提在案茲以該沈振新匿不見面無從拘獲特委本律師登報懸賞緝拿如有確知該沈振新下落通風報信因而拿獲者當酬洋五百元貯款以待決不食言有情前來爰代登報通告幸希注意 通訊處上海北京路四十三號同仁法律事務所電話六〇五七一九號

恆大紗廠職工會會員周老九等啓事

頃閱四月三十日本埠新聞報載恆大紗廠職工會成立大會到會男女會員代表七十五人暨選執委十一人候補執委五人緣爲推舉法欠公由當選人周老九楊金秀陳秀英王小妹夏小妹鄭阿金等六人當時否認就職願復普通會員並區黨部代表及來賓等目睹屬實查報所載實與事實不符特此登報聲明 恆大紗廠職工會會員周老九楊金秀陳秀英王小妹夏小妹鄭阿金同啓

老靶子路福生路口

百星大戲院

電話北一二五二 電報掛號八二四

今日 三時 五時半 九時一刻開映

特請南洋羣島到滬之

夏威夷歌舞團

最後一次全體十餘人表演轟動上海的

情歌肉舞

每場加映賽球馳名笑片

著名女明星羅拉主演傑作

女軍人

LURRA LA PLANJE IN THE EINDER KEEPES

優待顧客 並不加價

價目 （日）樓下小洋四角 樓上小洋八角 （夜）樓下小洋六角 樓上大洋一元